МАЙ-ИЮНЬ 2026 (43)

TENNIS DIGEST



ҚАЗАҚСТАННЫҢ ЖАСӨСПІРІМДЕР ҚҰРАМАСЫ

JUNIOR DAVIS CUP

ТУРНИРІНІҢ ФИНАЛДЫҚ КЕЗЕҢІНЕ ШЫҚТЫ



Ол өткізіп алды, ал сен ЖІБЕРІП АЛМАЙСЫҢ!

Барлық маңызды спорттық оқиғаларды BeeTV-ден тамашала

Она пропустила, а ты НЕ ПРОПУСТИШЬ!

Смотри все важные спортивные события в BeeTV

«КаР-Тел» ЖШС-іне 13.12.2018 жылғы № 18022428 мемлекеттік лицензиясын ҚР Ақпарат және коммуникация министрлігі берген.
Государственная лицензия № 18022428 от 13.12.2018 года выдана ТОО «КаР-Тел» Министерством информации и коммуникаций РК.

6 | Қазақстан теннис жаңалықтары

12 | Три турнира TS CUP: как проходит юбилейный сезон Tennis League TS

20 | «На корт я выхожу за свободой»: как теннис на колясках стал новой точкой отсчета для Саната Есмагамбета

28 | Битва за Азиаду, экспорт опыта и дефицит тренеров: как Казахстан стал главным двигателем адаптивного тенниса в регионе

38 | Кто спонсирует теннис

50 | В Алматы теннисным турниром отметили День работников СМИ











”

Нет ничего лучше упорной работы. Вы должны верить в свой потенциал, но при этом понимать, что для достижения величия требуются огромные усилия»

Роджера Федерер



ДОРОГИЕ ЧИТАТЕЛИ!



Рады вновь приветствовать вас на страницах нашего нового майско-июньского выпуска.

После долгого перерыва большой теннис вернулся в Шымкент – город вновь принял международные турниры серии Challenger, которые стали настоящим праздником для болельщиков и важным этапом для профессиональных игроков.

Есть хорошие новости и из юниорского тенниса. Наша команда успешно преодолела квалификационный барьер к юниорскому Кубку Дэвиса и в третий раз в своей истории получила право выступить на финальном этапе главного командного турнира мира среди юношей. Это большое достижение и подтверждение того, что у казахстанского тенниса растет достойное поколение будущих чемпионов.

Июль обещает стать настоящим теннисным месяцем для Казахстана. В Астане пройдет традиционный международный турнир «Кубок Президента» — соревнование с богатой историей и славными традициями. За годы проведения этот турнир открыл миру немало ярких имен и стал важной площадкой для молодых талантов, стремящихся заявить о себе на большой арене.

Конечно, все внимание поклонников тенниса будет приковано и к травяному сезону. Мы с нетерпением ждем новых успехов наших спортсменов на престижных турнирах, где каждый матч требует особого мастерства, характера и выдержки. А главным украшением этого периода станет легендарный Уимблдон.

Спасибо, что вместе с нами следите за развитием тенниса, поддерживаете спортсменов и разделяете любовь к этой удивительной игре.

Желаем вам приятного чтения и ярких теннисных эмоций!

С уважением,
Аскар Агатаев
главный редактор Tennis Digest

Главный редактор:
Аскар Агатаев

Авторы:
Аскар Агатаев, Александр Ляхов, Павел Ниткин

Дизайнер:
Айна Маденова

Корректор:
Виктория Кушербаева

Фотограф:
Андрей Ударцев

Адрес редакции:
Казахстан, г.Астана
БЦ Каскад, Кабанбай батыр проспект, 6/1, 8 этаж
a.agatyaev@ktf.kz

Отпечатано в типографии:
PRINT HOUSE GERONA, г. Алматы

Тираж:
2000 экземпляров

Журнал Tennis Digest издается с февраля 2020 года на казахском и русском языках, периодичность – 6 номеров в год.

Журнал зарегистрирован в Министерстве информации и коммуникаций РК (свидетельство № KZ33VPY00020193, город Нур-Султан, дата выдачи 11.02.2020)

Ответственность за достоверность информации в рекламных материалах несет рекламодатель. Перепечатка и любое воспроизведение материалов и иллюстраций из журнала возможны лишь с письменного разрешения учредителя и собственника журнала.

Все материалы Tennis Digest носят информативный характер. Авторы, редакция и собственник журнала не несут ответственности за результаты применения опубликованной информации. Прежде чем воспользоваться рекомендациями, советами, схемами, методологиями и технологиями, следует обратиться к соответствующему специалисту. Журнал издается при поддержке Федерации тенниса Казахстана.



PARK VIEW OFFICE TOWER

БИЗНЕС-ЦЕНТР КЛАССА «А»
В САМОМ СЕРДЦЕ МЕГАПОЛИСА

Park View Office Tower – один из наиболее знаковых и современных бизнес-центров города Алматы, расположенный в самом его сердце.

Бизнес-центр предлагает более 16 500 м офисных помещений класса «А», отвечающих всем международным требованиям и стандартам.

BREEAM

GLOBAL DEVELOPMENT

г. Алматы, ул. Кунаева, 77 +7 727 321 20 02 sales@gdc.kz



US OPEN 2021 ЧЕМПИОНЫ ЖӘНЕ ӘЛЕМНІҢ БҰРЫНҒЫ БІРІНШІ РАКЕТКАСЫ ДАНИИЛ МЕДВЕДЕВ ATP 250 ALMATY OPEN ТУРНИРІНЕ ҚАТЫСАДЫ

Әлемнің тоғызыншы ракеткасы Даниил Медведев 17-25 қазан аралығында Алматы қаласында өтетін ATP 250 Almaty Open турниріне қатысатынын растады.

Медведев - ATP 250 Almaty Open турнирінің қазіргі чемпионы. 2025 жылы өткен финалда ол франциялық Корентен Мутені жеңіп, чемпион атанған болатын.

Медведевтің қоржынында жекелей сында жеңіп алған 23 ATP титулы бар. Оның қатарында бір «Үлкен дулыға» турнирі, бір Қорытынды турнир (ATP Finals), алты Masters жарысы және ATP 500 мен ATP 250 санаттарындағы 15 титул бар.

ATP 250 Almaty Open турнирі дәстүрлі түрде мықты қатысушылар құрамын жинап, Қазақстаннан ғана емес, өзге елдерден де теннис жанкүйерлерінің қызығушылығын тудырады. Турнир ATP-дің ресми күнтізбесіне енген және күз мезгіліндегі басты спорттық оқиғалардың бірі саналады.



ҚАЗАҚСТАННЫҢ ЖАСӨСПІРІМДЕР ҚҰРАМАСЫ JUNIOR DAVIS CUP ТУРНИРІНІҢ ФИНАЛДЫҚ КЕЗЕҢІНЕ ШЫҚТЫ

Теннистен Қазақстанның 16 жасқа дейінгі жасөспірімдер құрамасы Junior Davis Cup жарысының финалдық кезеңіне жолдама алды. Шымкентте өтіп жатқан Азия/Мұхит жағалауы аймақтық іріктеу турнирінің жартылай финалына жолдама алған отандастарымыз әлемдік біріншіліктің шешуші сатысына мерзімінен бұрын өтті.

Ширек финалдық бәсекеде Қазақстан құрамасы Гонконг командасын ұтты. Алғашқы болып кортқа шыққан Ахмади Маханов қарсыласы Такуто Матсуоны 6:2, 6:3 есебімен қапы қалдырды. Одан кейінгі кездесуде Аңсар Ниетқалиев Чой Фу Вангтан 6:3, 6:4 есебімен басым түсіп, жалпы есептегі жеңісті бекітті.

Жекелей сындағы екі матчтан кейін есеп 2:0 болып, кездесу тағдыры шешілгендіктен, жұптық ойын өткізілген жоқ.

Іріктеудің жартылай финалында біздің теннисшілер Үндістан мен Өзбекстан матчының жеңімпазымен кездеседі (әзірге бұл текетіресте есеп – 1:0).

Аймақтың ең үздік төрт командасы жолдама алатын Junior Davis Cup турнирінің финалдық кезеңі осы күзде өтеді. Жылдың басты додасында әлемнің ең мықты 16 жасөспірімдер құрамасы бас қосады. Жарыстың қай қалада өтетінін Халықаралық теннис федерациясы (ITF) кейінірек жариялайды.

Шымкенттегі іріктеу кезеңінде ел намысын Ахмади Маханов, Аңсар Ниетқалиев және Родион Трайгелькорғап жатыр. Жасөспірімдер құрамасы кортқа капитан Сергей Квактың жетекшілігімен шықты.

ӨТКЕН ЖЫЛДАРДЫҢ НӘТИЖЕЛЕРІ

2023 жыл: Қазақстан құрамасы өз тарихында тұңғыш рет Шымкенттегі іріктеуден өтіп, Испаниядағы әлем чемпионатының финалдық кезеңінде үздік ондықтың қатарынан көрінді.

2024 жыл: Команда тарихи рекордты жаңартты – тағы да өз үйіндегі іріктеу кезеңінен сәтті өтіп, Түркиядағы әлем біріншілігінде жоғары 5-орынға табан тіреді.

Астана қаласында арбадағы теннистен Қазақстан Республикасының чемпионаты өз мәресіне жетті. Ел біріншілігіне Қазақстанның тоғыз өңірінен келген 48 спортшы қатысып, жекелей және жұптық санаттарда бақ сынады.



АРБАДАҒЫ ТЕННИСТЕН ҚАЗАҚСТАН ЧЕМПИОНАТЫНЫҢ ЖЕҢІМПАЗДАРЫ АНЫҚТАЛДЫ

18 ЖАСҚА ДЕЙІНГІ ЖАСӨСПІРІМДЕР САНАТЫ
1. Назар Трофимов (Маңғыстау облысы)
2. Мадияр Байкенов (Ақтөбе облысы)
3. София Степанова (Астана қаласы)

ӘЙЕЛДЕР АРАСЫНДАҒЫ ЖҰПТЫҚ СЫН
1. Жанат Умуткулова (Ақтөбе облысы) / София Степанова (Астана қаласы)
2. Айжан Бутимбаева (Қарағанды облысы) / Сая Абашева (Қызылорда облысы)
3. Найля Қалауова (Атырау облысы) / Нұржайна Маханова (Маңғыстау облысы)

АРАЛАС ЖҰПТЫҚ СЫН
1. Айжан Бутимбаева (Қарағанды облысы) / Санат Есмағамбет (Маңғыстау облысы)
2. Сая Абашева (Қызылорда облысы) / Асылан Митанов (Атырау облысы)
3. Жанат Умуткулова (Ақтөбе облысы) / Жайық Жағыпаров (Алматы қаласы)

ЕРЛЕР АРАСЫНДАҒЫ ЖҰПТЫҚ СЫН
1. Ердаулет Қадымбергенов (Ақтөбе облысы) / Нұрсұлтан Ниязқұлов (Қызылорда облысы)
2. Ахтан Шонгарин / Ғаламат Макар (екеуі де Ақтөбе облысы)
3. Евгений Быков (Қарағанды облысы) / Назар Трофимов (Маңғыстау облысы)

QUAD САНАТЫ
1. Евгений Быков (Қарағанды облысы)
2. Жұмабек Жұмалиев (Атырау облысы)
3. Марат Сетимов (Ақтөбе облысы)

ӘЙЕЛДЕР АРАСЫНДАҒЫ ЖЕКЕЛЕЙ СЫН
1. Айжан Бутимбаева (Қарағанды облысы)
2. Жанат Умуткулова (Ақтөбе облысы)
3. София Степанова (Астана қаласы)

ЕРЛЕР АРАСЫНДАҒЫ ЖЕКЕЛЕЙ СЫН
1. Ердаулет Қадымбергенов (Ақтөбе облысы)
2. Нұрсұлтан Ниязқұлов (Қызылорда облысы)
3. Ғаламат Макар (Ақтөбе облысы)

Жарыс соңында жеңімпаздар мен жүлдегерлерді марапаттау рәсімі өтті. Ұйымдастырушылар барлық спортшыларға, жаттықтырушыларға, төрешілерге және чемпионатты өткізуге атсалысқан мамандарға алғыс білдірді.

ЖІБЕК ҚҰЛАМБАЕВА БОЛГАРИЯДАҒЫ W50 ТУРНИРІНІҢ ЧЕМПИОНЫ АТАНДЫ

Қазақстандық теннисші Жібек Құламбаева Болгарияның Хасково қаласында өткен W50 санатындағы турнирдің жұптық сыны финалында жеңіске жетті.

Топырақ төсенішіндегі жарыста қазақстандық спортшы украиналық Валерия Страховамен жұп құрады. Олардың дуэті турнирде бірінші нөмірмен тіркелген болатын. Чемпиондық атақ үшін өткен кездесуде Жібек пен Валерия Грекия өкілі Марта Матула мен АҚШ теннисшісі Хиба Шейхке қарсы ойнады.

Матч екі сетке созылып, Құламбаева мен Страхованың 6:0, 6:4 есебімен жеңісімен аяқталды.

Айта кетейік, 2026 жылы Жібек Құламбаева Үндістанда өткен ITF W15 турнирінің жекелей сынында чемпион атанып, сондай-ақ ITF W15 және W50 санатындағы жарыстарда жұптық разрядта екі титул жеңіп алған болатын.



ҚАЗАҚСТАННЫҢ БИЛЛИ ДЖИН КИНГ КУБОГЫНДАҒЫ АЛҒАШҚЫ МАТЧЫНЫҢ КҮНІ АНЫҚТАЛДЫ



Billie Jean King Cup ұйымдастырушылары 22-27 қыркүйек аралығында Shenzhen Bay Sports Centre Arena кешенінде өтетін командалық әлем чемпионатының шешуші кезеңінің толық кестесін жариялады.

2026 жылғы Billie Jean King Cup by Gainbridge турнирінің финалдық кезеңі Шэньчжэнь қаласында турнирдің 11 дүркін чемпионы Чехия құрамасы мен 2025 жылғы жарыстың жартылай финалисі Ұлыбритания құрамасының кездесуімен басталады. Ашылу матчы 22 қыркүйекте өтеді.

Испания мен Қазақстан құрамалары арасындағы ширек финалдық кездесу 23 қыркүйек, сәрсенбі күні өтеді.

Турнирлік кестенің жоғарғы бөлігіндегі екі ширек финал да 24 қыркүйекте ұйымдастырылады. Күндізгі сессияда Украина мен Бельгия құрамалары кездессе, кешкі сессияда жарыс қожайындары Қытай құрамасы қазіргі екі дүркін чемпион Италия командасымен ойнайды.

Әлемнің 18-ракеткасы, ресейлік теннисші Карен Хачанов 2026 жылғы 17-25 қазан аралығында Алматыда өтетін ATP 250 санатындағы Almaty Open турниріне қатысатынын растады.

Хачанов бірнеше жылдан бері Алматыдағы турнирге тұрақты түрде қатысып келеді. 2024 жылы теннисші Almaty Open турнирінің чемпионы атанған болатын.

Жалпы Кареннің еншісінде ATP аясындағы жекелей сында 7, ал жұптық сында 1 чемпиондық атақ бар.



Италиялық теннисші Лучано Дардери 2026 жылғы 17-25 қазан аралығында Алматыда өтетін ATP 250 Almaty Open турниріне қатысатынын растады.

24 жастағы Италия өкілі ATP турында қарқынды дамып келе жатқан теннисшілердің бірі саналады. Осы маусымда Дардери әлемдік рейтингте өзінің мансабындағы ең жоғары көрсеткішке – 16-орынға көтерілді. Оның еншісінде жекелей сында жеңіп алған ATP санатындағы бес титул бар. Барлық жеңіс ATP 250 турнирлерінде тіркелген.

Билеттерді Ticketon.kz және Afisha.yandex.kz сайттарынан сатып алуға болады. Турнирге кіру билеттерінің бағасы 3 500 теңгеден басталады.

АННА ДАНИЛИНА МЕН АЛЕКСАНДРА КРУНИЧ «РОЛАН ГАРРОС» ТУРНИРІНІҢ ФИНАЛЫНДА ЕСЕ ЖІБЕРДІ

Қазақстандық теннисші Анна Данилина мен сербиялық Александра Крунич жұптық сында Франция ашық чемпионатының бас жүлдесінен бір қадам қалып тоқтады.

«Үлкен дулыға» турнирінің шешуші бәсекесінде жарыстың екінші нөмірлі дуэті болған Данилина мен Крунич рейтинг көшбасшылары – Катерина Синякова (Чехия) және Тэйлор Таунсендке (АҚШ) жол берді. 1 сағат 33 минутқа созылған кездесу 2:6, 5:7 есебімен аяқталды. Осы матчқа дейін теннисшілердің өзара кездесулерінде қазақстандық-сербиялық жұп алда тұрған еді (2:1), енді есеп теңесті.

Бұл Данилина мен Круничтің Париж корттарында қатарынан өткізген екінші финалы. Өткен жылы да бұл тандем «Ролан Гаррос» додасының шешуші матчында италиялық Сара Эррани мен Жасмин Паолиниге есе жіберген болатын. Еске сала кетейік, Анна Данилинаның еншісінде аралас сындағы (микст) US Open-2023турнирінің бас жүлдесі бар. Қазіргі таңда қазақстандық спортшы WTA жұптық рейтингінде алтыншы сатыда тұр.



WORLD TENNIS: ХАЛЫҚАРАЛЫҚ ТЕННИС ФЕДЕРАЦИЯСЫ РЕБРЕНДИНГ ТУРАЛЫ ЖАРИЯЛАДЫ

1913 жылдан бері теннистің әлемдік басқарушы органы болып келген Халықаралық теннис федерациясы (ITF) өзінің атауы мен брендін ресми түрде өзгертетінін жариялады. Енді ұйым World Tennis деп аталады. Ребрендинг ұйымның жаңа даму кезеңінің басталуын білдіреді және кортта да, оның сыртында да барлық жастағы әрі әртүрлі дайындық деңгейіндегі адамдарға жаңа мүмкіндіктер ұсынуға бағытталған ұзақмерзімді стратегияның бір бөлігі болып табылады.

World Tennis президенті Дэвид Хаггерти жаңа атау ұйымның жаһандық миссиясын және бүкіл әлемде теннистің тұрақты дамуын қамтамасыз етуге деген ұмтылысын айқын көрсететінін атап өтті.

«Бүгін біз әлемдік теннистегі рөлімізді қайта пайымдап, осы тамаша спорт түрінің берік әрі тұрақты болашағын қамтамасыз етуге деген адалдығымызды тағы бір мәрте көрсету мүмкіндігіне ие болып отырмыз. World Tennis – біздің кім екенімізді, жаһандық ауқымымызды және бірегей миссиямызды білдіреді. Біздің мақсатымыз – 214 ұлттық қауымдастықпен және теннис қауымдастығының барлық өкілдерімен бірлесе отырып, әлемнің түкпір-түкпірінде теннисті дамыту. Бұл бұқаралық қатысуды арттыруды, болашақ жұлдыздардың қалыптасу жолын одан әрі жетілдіруді және жасына, жынысына немесе шыққан тегіне қарамастан барша ға теннискe қолжетімділікті кеңейтуді қамтиды».

Жаңа стратегия аясында World Tennis қызметінің бес негізгі бағытын айқындады:

✓ тенниспен айналысатын адамдар санын арттыру

✓ болашақ жұлдыздарды даярлау жүйесін дамыту



✓ ұлттық құрамалар арасындағы командалық турнирлерді нығайту

✓ инновацияларды енгізу және спорттың тұрақты дамуын қамтамасыз ету

✓ әлемдік тенниске қосымша инвестициялар тарту

Сонымен қатар ұйым жыл сайынғы кірісінің кемінде 85 пайызын 214 ұлттық қауымдастық арқылы теннисті дамытуға қайта инвестициялауды жоспарлап отыр.

Бұдан бөлек, World Tennis 2035 жылға қарай әлемде теннис ойнайтын адамдар санын 106 миллионнан 140 миллионға дейін жеткізуді мақсат етіп отыр. Бұл көрсеткіштің 30 пайыздан астам өсімін білдіреді.

Три турнира TS CUP: КАК ПРОХОДИТ ЮБИЛЕЙНЫЙ СЕЗОН *Tennis League TS*

Юбилейный, пятый сезон Tennis League TS (TLTS) стал очередным подтверждением того, насколько стремительно развивается любительский теннис в Казахстане. Три первых этапа серии TS CUP, прошедшие этой весной и летом на кортах Gorky Tennis Park в Алматы, собрали десятки участников из разных регионов страны и показали, что конкуренция в лиге с каждым годом становится все выше.





За пять лет существования TLTS прошла путь от небольшого проекта для единомышленников до масштабного теннисного сообщества, объединяющего более 250 игроков. Если на первых турнирах участие принимали несколько десятков человек, то сегодня желающих выйти на корт значительно больше, чем позволяет турнирная сетка. Каждый этап собирает полный состав участников, а уровень игроков продолжает расти.

Старт юбилейному сезону дал TS CUP 1. Уже первый турнир показал, что борьба за победу в этом году будет особенно напряженной. На корты вышли игроки не только из Алматы, но и из других городов Казахстана. Высокий темп матчей, равный уровень участников и серьезная конкуренция привели к тому, что многие фавориты завершили борьбу раньше ожидаемого.

Победителями первого этапа в категории Grand Masters стали Ануар Байбосынов и Тимур Муржуков. В категории Masters сильнейшими оказались Канат Толубаев и Газиз Кошанов.

Следующий этап TS CUP 2 запомнился неожиданным прорывом новичков. Одной из главных тем турнира стало успешное выступление игроков, которые впервые приняли участие в соревнованиях лиги. Несмотря на отсутствие опыта выступлений в TLTS, некоторые дебютанты сумели дойти до решающих стадий и составить серьезную конкуренцию признанным лидерам.

Этот турнир еще раз подтвердил одну из главных особенностей лиги: прошлые заслуги не гарантируют успеха в новом сезоне. Здесь недостаточно высокого рейтинга или статуса фаворита - каждый матч требует максимальной концентрации и готовности бороться за каждый мяч.

По итогам TS CUP 2 победу в категории Grand Masters одержали Кайрат Урдашев и Даниар Абенов. В Masters чемпионский титул завоевали Ринат Топиев и Арманжан Сулайманов.

Летний TS CUP 3 стал



новым испытанием для участников. Помимо сильного состава, теннисистам пришлось бороться с жаркой погодой. Уже в утренние часы температура на кортах превышала комфортные показатели, а к середине дня матчи превращались в настоящую проверку физической подготовки и характера.

Однако даже непростые погодные условия не снизили уровень борьбы. Напротив, турнир вновь продемонстрировал главное достижение TLTS последних лет - постоянно растущую конкуренцию. На каждом этапе появляются новые претенденты на титул, а составы пар регулярно меняются, создавая дополнительные интриги и неожиданные результаты.

Победителями TS CUP 3 в категории Grand Masters стали Мейрхан Дакенов и Олжас Бейсмаков. В категории Masters главный трофей завоевали Роман Марков и Сабит Султанов.

По словам основателя и идейного вдохновителя лиги Серика Толбасы, главным





достижением за пять лет стало не только увеличение числа участников, но и заметный рост уровня самих игроков. Многие теннисисты, стоявшие у истоков проекта, продолжают выступать и сегодня, совершенствуя мастерство и переходя в более сильные категории.

Именно система категорий и регулярная смена партнеров стали одной из отличительных черт TLTS. Игроки получают возможность не только соревноваться с сильными соперниками, но и постоянно адаптироваться к новым условиям, искать оптимальное взаимодействие на корте и развивать игровые качества.

«Особенность турниров TLTS в том, что здесь редко побеждают одни и те же игроки. Конечно, есть свои фавориты, но практически на каждом турнире появляются новые чемпионы. Это радует, потому что все участники серьёзно готовятся», - отметил победитель TS CUP 3 в категории Grand Masters Олжас Бейсмаков.

Не менее важной частью лиги остается атмосфера. Несмотря на высокий уровень соперничества, участники неизменно отмечают уважение друг к другу, спортивный дух и чувство единого сообщества. На турниры регулярно приезжают игроки из Астаны, Тараза, Кызылорды и других городов страны, а для многих участие в этапах TLTS уже стало неотъемлемой частью спортивной жизни.

Итоги первых трех этапов подтверждают главную тенденцию нынешнего сезона - уровень конкуренции продолжает расти. Если раньше среди фаворитов можно было выделить ограниченный круг претендентов на титулы, то сегодня практически каждый турнир открывает новые имена и дарит неожиданные результаты.

Впереди участников TLTS ждут новые этапы серии TS CUP, которые определят претендентов на итоговые награды юбилейного сезона. Судя по результатам первых турниров, борьба за чемпионские титулы остается открытой, а значит, самые интересные матчи еще впереди.



ALPHA SWIM

ОТ 1 ДО 14 ЛЕТ

ДЕТСКИЙ БАССЕЙН

ПРОБНОЕ ЗАНЯТИЕ

ОБУЧЕНИЕ ПЛАВАНИЮ

+ 7 701 816 86 02

@alphaswim.kz



КЕНЕСАРЫ ХАНА 141, УГ.УЛ АСКАРОВА

Q SPORT

Бренд спортивных телеканалов, объединяющий QSport League, QSport Arena и QSport Football. В эфире QSPORT прямые трансляции топовых мировых турниров по футболу, а также международных чемпионатов по волейболу, баскетболу, теннису, хоккею, киберспорту, мотогонкам, MMA.

@qsportqazaqstan @qsport-tv qsport.tv



SETANTA SPORTS – МЕЖДУНАРОДНАЯ СЕТЬ СПОРТИВНЫХ ТЕЛЕКАНАЛОВ С ПРЯМЫМИ ТРАНСЛЯЦИЯМИ ТОП-СОБЫТИЙ: ВЕДУЩИХ ФУТБОЛЬНЫХ ЛИГ ЕВРОПЫ, ТУРНИРОВ ATP И WTA, А ТАКЖЕ ФОРМУЛЫ-1, UFC, NBA, EUROLEAGUE, NHL И ДРУГИХ.

SETANTA SPORTS

@SETANTA__KZ SETANTASPORTS.COM







ТҰРАҚТЫ-МОБИЛЬДІ ҚОЛДАУ

СТАБИЛЬНО МОБИЛЬНАЯ ПОДДЕРЖКА

ККМ № БД 0000317 мемлекеттік лицензиясын «КаР-Тел» ЖШС-не 24.08.1998 жылы ҚР Көлік және коммуникациялар министрлігі берген. Государственная лицензия МТК № ДС 0000317 от 24.08.1998 г. выдана ТОО «КаР-Тел» Министерством транспорта и коммуникаций РК.

«На корт я выхожу за свободой»:

КАК ТЕННИС НА КОЛЯСКАХ СТАЛ НОВОЙ ТОЧКОЙ ОТСЧЕТА ДЛЯ САНАТА ЕСМАГАМБЕТА

Санат Есмагамбет родился и вырос в поселке Жетыбай Мангистауской области, учился на инженера-нефтяника и с детства увлекался футболом. В 2019 году из-за опухоли в шейном и грудном отделах спинного мозга его жизнь кардинально изменилась. После операции и нескольких лет реабилитации Санат сумел вернуться в спорт. Сегодня он – серебряный призёр чемпионата Казахстана по теннису на колясках и участник крупных международных турниров серии ITF.



Оглядываясь назад, спортсмен отмечает, что возвращение к активной жизни и увлечение спортом начались для него с восстановления, где главным фактором успеха стали терпение и системный труд.

– Санат, до 2019 года вы строили карьеру в нефтегазовой сфере, а затем столкнулись с серьезным заболеванием. Как проходило ваше восстановление после операции?

– Операция по удалению опухоли прошла успешно, но адаптация к новому состоянию далась непросто. Какое-то время я практически не мог управлять пальцами правой руки, а левая рука временно потеряла подвижность. С 2020 по 2023 год я проходил непрерывную реабилитацию в клиниках. Это был эмоционально сложный период, и справиться с ним мне помогла исключительно поддержка родных.



– Как в этот период в вашей жизни появился теннис? Помните свои первые тренировки?

– Около трех лет после операции я искал новые направления для самореализации. Пробовал изучать программирование, искал работу, поскольку для меня было важно оставаться независимым. Затем знакомые из Актобе поделились контактами тренера, который развивает теннис на колясках в Актау. Когда я впервые приехал в теннисный центр и сел в спортивную коляску, ощущения были непередаваемыми. Я сразу понял, что это мое направление. Спортивная коляска сильно отличается от бытовой: у нее нет тормозов, другая конфигурация колес, что позволяет выполнять резкие маневры и быстро передвигаться. На корте я снова почувствовал скорость и свободу движения, ко мне вернулась уверенность в себе.

– Теннис – технически и физически сложный вид спорта. Что помогло вам закрепиться в нем?

– Я понимал, что после перерыва в активности мышцы ослабли, поэтому первые месяцы отрабатывал технику перемещения по корту вообще без ракетки. Нарабатывал маневренность и выносливость, ведь движение – это база тенниса. Меня увлек этот спортивный драйв, я был готов тренироваться целыми днями. В августе исполнится три года, как я пришел в этот спорт. Для тенниса это небольшой срок, но у меня серьезные планы. Я хочу выигрывать международные титулы и планирую оставаться в туре долгосрочно, на ближайшие 15-20 лет.



– Как сейчас устроен ваш рабочий график? Удается ли совмещать спорт с другими видами деятельности?

– Профессиональный спорт требует жесткой дисциплины, я стараюсь максимально отрабатывать каждый удар на тренировках. На данный момент я полностью сфокусирован на теннисе. Как призер чемпионата Казахстана я получаю спортивную стипендию, а также работал инструктором в Мангистауском областном спортивном клубе для людей с особыми потребностями. Постоянной работы вне кортов у меня сейчас нет, я нахожусь в поиске. Если появится подходящий вариант, я уверен, что смогу успешно совмещать профессиональный спорт и трудовую занятость.

– Насколько важна для игроков системная поддержка со стороны Федерации тенниса Казахстана?

– Теннис на колясках в Казахстане развивается всего пять лет, это молодое направление, созданное Сергеем Селивановым. Но конкуренция растет, приходят сильные игроки. Для нас, местных теннисистов, проведение турниров ITF в Актау – это колоссальная возможность получить опыт матчей с соперниками из топ-50 мирового рейтинга и участниками Паралим-

пиад. Конечно, для дальнейшего роста нам необходимы партнеры. Сейчас казахстанские игроки выступают на базовых колясках, тогда как у зарубежных атлетов они специализированные, кастомизированные. Очень хотелось бы, чтобы спонсоры поддержали призеров чемпионата Казахстана и помогли нам с приобретением профессионального инвентаря мирового уровня.

– Такие турниры, как недавние Rixos Water World Aktau Open, KPMG Open и текущий Zijin RG Gold Open, проходящие в рамках ITF Wheelchair Tennis Tour, организованы при поддержке крупного бизнеса. Какую роль, по-вашему, играет участие корпоративного сектора в развитии инклюзивного спорта?

– Крупные компании дают параспортсменам возможность реализовать свой потенциал. Мы тренируемся наравне с другими атлетами, у нас такие же объемы нагрузок и жесткая дисциплина. И мы точно так же хотим побеждать и поднимать флаг Казахстана на международных аренах. Когда бизнес поддерживает такие проекты, меняется отношение общества к инклюзии в целом. Это показывает, что у каждого человека, независимо от физических особенностей, есть возможность жить активно, добиваться больших целей и быть успешным.

– Что бы вы посоветовали человеку, который сейчас переживает сложный период в жизни и опасается перемен?

– Не сдаваться, продолжать искать новые возможности и верить в свои силы. В жизни каждого человека бывают и трудные, и радостные периоды, этим она и интересна. Главное – ценить поддержку близких, двигаться вперед и делать свое дело, несмотря ни на что.




AI
ЖИ көмегімен жасалған
сделано с помощью ИИ



Ол өткізіп алды, ал сен ЖІБЕРІП АЛМАЙСЫҢ!

Барлық маңызды спорттық оқиғаларды BeeTV-ден тамашала

Она пропустила, а ты НЕ ПРОПУСТИШЬ!

Смотри все важные спортивные события в BeeTV

«КаР-Тел» ЖШС-іне 13.12.2018 жылғы № 18022428 мемлекеттік лицензиясын ҚР Ақпарат және коммуникация министрлігі берген.
Государственная лицензия № 18022428 от 13.12.2018 года выдана ТОО «КаР-Тел» Министерством информации и коммуникаций РК.

Константин Кан:

«Теннис – это не просто спорт. Это образ мышления»

Три года назад Константин Кан впервые вышел на теннисный корт во время семейного отдыха в Турции – просто ради интереса, чтобы немного поиграть вместе с дочкой. Тогда он еще не знал, что этот момент станет началом большой любви к теннису. Сегодня спорт для него – не только увлечение, но и образ жизни, источник энергии и дисциплины.

Константин восхищается легендарным Роджером Федерером – за его элегантность, интеллект и красоту игры на корте. А среди современных игроков особенно выделяет Карлоса Алькараса – за разнообразие, смелость и яркий стиль игры. Сам же он уверен: теннис способен менять людей к лучшему – как физически, так и внутренне.





В интервью Tennis Digest Константин рассказал о том, как теннис помог ему изменить себя, почему не заставляет дочку идти в профессиональный спорт и зачем пригласил звезд мирового тенниса на свой день рождения.

– Константин, как теннис появился в вашей жизни?

– На самом деле все началось довольно случайно. Три года назад мы отдыхали семьей в Турции. Моя дочка уже тогда занималась теннисом, и однажды я просто решил выйти с ней на корт – немного размяться, попробовать ради интереса. И вот с того момента теннис меня просто захватил. Я неожиданно для себя безумно полюбил эту игру.

– Вы всегда были близки к спорту?

– Да, спорт в моей жизни был всегда. Раньше я долго играл в баскетбол, очень любил командную атмосферу, движение, азарт. Наверное, поэтому мне и теннис так близок — он тоже дает эмоции, энергию и постоянное развитие. Сейчас уже вся наша семья живет активно. Мы любим отдых на природе, движение, спорт. Часто играем вместе в теннис, смотрим турниры, стараемся не пропускать все матчи ATP в Алматы. Для нас это уже семейная традиция и часть жизни.



– Что именно вас так сильно привлекло в теннисе?

– Наверное, сочетание физики и интеллекта. Теннис — очень умный вид спорта. Здесь важно не только хорошо двигаться, но и думать, анализировать, принимать решения за секунды. Это настоящий интеллектуальный спорт. И мне это очень близко.

– Как теннис изменил вашу жизнь за эти три года?

– Очень сильно. Во-первых, благодаря теннису я сбросил вес, стал намного лучше себя чувствовать, практически перестал болеть. Во-вторых, теннис дисциплинирует. Ты начинаешь следить за режимом, за здоровьем, за образом жизни. Появляется энергия, мотивация, внутренний порядок. И самое интересное — это помогает даже в работе. Ты становишься более собранным, спокойным, стратегически мыслишь. Теннис учит терпению и концентрации.

– Ваша дочка занимается теннисом. Какие цели вы ставите перед ней?

– Для меня самое главное – чтобы она получала удовольствие от игры. Она не занимается профессионально, а тренируется для себя и собственного развития. У нее очень насыщенный график: тренировки по теннису проходят пять раз в неделю – как в общей группе, так и индивидуально. Но помимо тенниса она также занимается фортепиано, вокалом, английским языком, корейским языком и барабанами. Мне важно, чтобы ребенок развивался всесторонне, находил себя в разных направлениях и получал удовольствие от процесса. Спорт в этом плане очень помогает — он воспитывает характер, дисциплину и уважение к труду.

– Недавно у вас был день рождения, который вы отметили очень необычно. Расскажите об этом

– Да, хотелось сделать что-то особенное и по-настоящему теннисное. Мы пригласили таких известных игроков, как Николай Давыденко, Дмитрий Турсунов и Елена Веснина. Для детей провели мастер-класс — это было невероятно. Дети были счастливы увидеть звезд мирового тенниса, поиграть с ними, пообщаться. А потом уже вместе с друзьями мы организовали веселый парный турнир. Получилась очень теплая атмосфера: спорт, эмоции, смех, общение. Для меня было особенно приятно видеть, как горят глаза у детей.

– Что вы почувствовали в тот день?

– Наверное, что теннис объединяет людей. Независимо от возраста, профессии или уровня игры. На корте все становятся одной большой командой, одной семьей. Это очень ценное ощущение.

– Есть ли у вас планы на будущее, связанные с теннисом?

– Да, есть идея провести турнир формата Pro-Am в следующем году. Очень хочется сделать красивое событие, где смогут встретиться профессионалы и любители, где будет хорошая атмосфера, спорт, общение, дети. Постараемся реализовать

– Что бы вы сказали родителям, которые думают отдать ребенка в теннис?

– Я считаю, что теннис – один из лучших видов спорта для детей. Он развивает не только физически, но и внутренне. Ребенок учится дисциплине, уважению, терпению, умению принимать решения и справляться с трудностями. Спорт формирует характер и правильные ценности. И самое главное – помогает вырасти достойным гражданином общества. Даже если ребенок не станет профессиональным спортсменом, все качества, которые дает теннис, обязательно пригодятся ему в жизни.



Битва за Азиаду, экспорт опыта и дефицит тренеров:

КАК КАЗАХСТАН СТАЛ ГЛАВНЫМ ДВИГАТЕЛЕМ АДАПТИВНОГО ТЕННИСА В РЕГИОНЕ



Департамент адаптивного развития при Федерации тенниса Казахстана – проект уникальный не только для нашей страны, но и для всего постсоветского пространства. О том, как объединить требования профессионального спорта и тонкую реабилитацию, почему тренеры в этой сфере на вес золота и как «особенные» спортсмены показывают, как нужно ценить жизнь, мы поговорили с руководителем Департамента Сергеем Селивановым.

– Сергей, ваш профессиональный путь до тенниса был связан с совершенно другими направлениями. Расскажите, с чего всё начиналось и как ваш прошлый опыт пересекся с сегодняшней деятельностью?

– Я начинал с единоборств, а в теннис попал как родитель – у меня играют дети. Но если в классический теннис я пришел из спорта, то в адаптивное направление – из большой реабилитации, которой отдал половину жизни. Прошел путь от инструктора в сельском кабинете коррекции в Костанайской области до открытия собственного центра в Алматы.

В какой-то момент эти линии сошлись. Я годами помогал детям с диагнозом ДЦП или тяжелыми травмами позвоночника учиться ходить. Они шли в обычные школы, но там не могли быть самыми сильными или быстрыми. Мне отчаянно хотелось найти нишу, где ребенок с особыми потребностями мог бы реализовать себя на 100% и стать лучшим – сначала в городе, а затем и в мире.

Мы перепробовали много направлений: от паралимпийского конного спорта до адаптивного плавания, везде подготовили чемпионов. А потом открыли для себя теннис на колясках. Сегодня это то, чему я отдаю все свое время и силы.

– Бытует мнение, что адаптивный спорт – это больше про терапию и досуг, а не про высокие результаты. Так ли это? И кто тренирует таких детей, ведь это колоссальная нагрузка?

– Философия классического и паралимпийского тенниса практически идентична. Разница лишь в одном – в теннисе на колясках разрешено два отскока мяча от корта. Всё остальное – размеры площадки, сетка, ракетки, система счета – абсолютно такое же. Это профессиональный спорт с колоссальной интенсивностью. Паралимпийцы тренируются даже больше обычных спортсменов, ведь здесь руки выполняют еще и функцию ног, а матчи под палящим солнцем могут длиться по четыре часа.

При этом дефицит тренеров в нашей сфере – наш главный и самый сложный вызов. Наш специалист – это одновременно педагог, психолог, эксперт по физической реабилитации, специалист по ОФП, а часто еще и волонтер, который поможет воспитаннику сложить коляску в багажник после занятия. Это преданные своему делу люди, за которых мы держимся всеми силами.



Готовых специалистов на рынке нет, даже Международная федерация тенниса (ITF) признает этот дефицит. Мы готовим кадры с нуля: переобучаем тренеров из классического тенниса либо привлекаем людей со спортивным бэкграундом, которые не понаслышке знают, что такое корт. Мы набиваем шишки, анализируем опыт и идем дальше. Главное – не бояться. Девять из десяти человек всегда скажут, что у тебя ничего не получится, но практика показывает, что возможно всё.

–Как в Департаменте выстраиваются отношения с родителями и самими воспитанниками?

– Теннис во всем мире – «родительский» вид спорта. Без мощнейшего тыла в лице мамы или папы ребенок не добьется результатов, ведь родитель – это первый менеджер, психолог и диетолог.

Наш Департамент сфокусирован в том числе на детях с ментальными особенностями (особенностями аутистического развития, синдромом Дауна, задержкой психического развития). Мы делаем ставку на их социализацию и занятость. И когда видишь отдачу, появляется здоровая профессиональная зависимость. Ты ловишь себя на мысли, что просто делать работу ради работы неинтересно – важно оставить после себя след.

И мы уже видим значимые результаты. Семь лет назад, к примеру, ко мне в реабилитационный кабинет родители привели мальчика Назара Трофимова из Актау. Сегодня он – один из ведущих игроков нашей национальной сборной. Или Мария Бакшеева и Денис Брагин, у которых диагностированы особенности интеллектуального развития. В прошлом году Мария выступала за Казахстан на чемпионате мира по версии Virtus (мировое первенство среди людей с ментальными особенностями), а сегодня они оба официально работают моими помощниками и тренируют других детей. Представляете, какой путь: из подопечного реабилитационного центра человек вырос в игрока национальной сборной и наставника. Это и есть наглядный результат настоящей социализации.

– Вы упоминали, что Казахстан сейчас один из лидеров в мире по темпам развития адаптивного тенниса. Как наши наработки помогают соседям по региону?

– По оценкам ITF, то, что мы построили за три-четыре года – уникальный кейс, аналогов которому в современной мировой практике практически нет. Поэтому Федерация тенниса Казахстана в лице нашего Департамента инклюзивного развития стала не просто лидером, а настоящим локомотивом и ментором этого движения во всей Центральной Азии.

Мы активно делимся опытом с другими странами и помогаем им запускать аналогичные программы. Мы провели большой обучающий семинар в Ташкенте для Узбекистана, запустили этот процесс в Кыргызстане, оказали полную методическую поддержку Туркменистану – у них по нашей системе тренируется уже порядка 20 юниоров. В этом году мы наладили тесное сотрудничество с Паралимпийским комитетом Азербайджана: отправили им специализированные теннисные коляски и начинаем переподготовку их тренерского состава на базе Национального центра в Баку. В планах – реализовать эти идеи в Грузии и Армении.

Вместе с нашим генеральным партнером KPMG Центральная Азия и Кавказ мы ставим перед собой глобальную стратегическую задачу – создать мощную, конкурентную среду во всем нашем макрорегионе. Это позволит нашим спортсменам



расти профессионально и играть на высоком международном уровне здесь, дома, не завися целиком от дорогого европейского календаря.

– Что сегодня сильнее всего мешает развитию адаптивного спорта внутри страны и чего вы ждете от общества и бизнеса?

– Главный барьер – это все еще менталитет. Нас и наших игроков часто расценивают через призму жалости или как социальный проект, который просто просит субсидий. Я устал доказывать обратное: это не мы нужны этим игрокам, это они нужны нам. Они учат нас упорству, трудолюбию и умению ценить жизнь.

Второй момент – важность своевременного включения ребенка в системные тренировки. Если мы говорим о спорте высших достижений, о победах на Паралимпиадах, то это требует 10–20 лет упорного труда. Невозможно начать в 20 лет и выиграть турнир Большого шлема. Именно поэтому мы сейчас делаем огромный акцент на вовлечение детей и подростков до 18 лет.

Кроме того, крупному отечественному бизнесу пока еще только предстоит прийти к глубокому пониманию социальной ответственности. С международными брендами в этом плане взаимодействовать легче, у них этот опыт нарабатывался десятилетиями. Нашим предпринимателям важно осознать, что поддержка таких проектов – это не просто благотворительность или милостыня, а ценный вклад в развитие своего же общества. Спонсорство в адаптивном спорте – это долгосрочная инвестиция в человечность и в построение прогрессивного социума равных возможностей.

– В Актау в эти дни проходят международные турниры среди теннисистов на колясках. Что они дают нашим спортсменам прямо сейчас?

– Домашние международные старты – это колоссальный опыт и рейтинговые очки в копилку мирового рейтинга ITF прямо дома, без огромных затрат на перелеты. Но самое главное – прямо сейчас на кортах в Актау идет жесткая борьба за лицензии на Азиатские Пара Игры. От того, как отыграют наши теннисисты на этом турнире, зависит их положение в рейтинге, а от этого положения – количество лицензий, которые получит Казахстан.

Кроме того, когда люди приходят на трибуны в Актау и видят, какой высокий уровень игры и самоотдачу демонстрируют теннисисты на колясках, в обществе ломаются любые ментальные стереотипы.

Через 5 лет я хочу видеть наш Департамент как масштабный республиканский институт с филиалами во всех областных центрах, чтобы у ребенка в небольшом поселке или ауле были те же возможности, что и в столице. Медали и кубки – это прекрасно, но наша первостепенная цель – создание по-настоящему безбарьерной среды, где каждый человек имеет равные условия для самореализации.



TENNIS FOR LIFE by LEXUS | BABY TENNIS | Tennis 10s | KAZAKHSTAN TENNIS FEDERATION



Tennis For Life by Lexus - это программа от Lexus, реализуемая совместно с Казахстанской Теннисной Федерацией, направленная на создание возможностей для детей по всему Казахстану открыть для себя мир тенниса и начать активно заниматься этим прекрасным видом спорта.

Амбассадорами программы являются первые ракетки Казахстана - **Александр Бублик и Елена Рыбакина**.



Almaty Open | LEXUS

ОФИЦИАЛЬНЫЙ АВТОМОБИЛЬНЫЙ ПАРТНЕР

«Ролан Гаррос»-2026: ТРИУМФ Александра Зверева И ОЧЕРЕДНОЙ ФИНАЛ Анны Данилиной

Автор:
Александр Ляхов

В Париже завершился 125-й Открытый чемпионат Франции по теннису. В мужском одиночном разряде первенствовал немец Александр Зверев. Наша Анна Данилина и сербка Александра Крунич уступили в финале чешке Катержине Синяковой и американке Тейлор Таунсенд.



НЕ ЗАБИВАЕШЬ ТЫ – ЗАБИВАЮТ ТЕБЕ!

Спортивные комментаторы любят это выражение, выражающее саму суть спорта: если ты не сумел реализовал хороший момент, будь готов к тому, что это сделает за тебя соперник. Увы, в финале женского парного разряда слишком часто в решающих розыгрышах 30-летняя Анна Данилина и 33-летняя Александра Крунич не забивали «свои» мячи, после чего пропускали чужие…

Конечно, ровеснице Данилиной чешке Катержине Синяковой бесконечно далеко до достижений своей великой соотечественницы Мартины Навратиловой, которая в турнирах Большого шлема 18 раз побеждала в одиночном разряде, 31 раз – в женском парном и 10 раз – в смешанном. Не говоря уж о рекордах австралийки Маргарет Сми-Корт, собравшей в тех же разрядах ещё более впечатляющую коллекцию – 24, 19 и 21.

Но в наши дни именно Катержина является самой титулованной теннисисткой мира: олимпийская чемпионка Токио-2020 с Барборой Крейчиковой и Парижа-2024 с Томашем Махачем, обладательница с той же Крейчиковой карьерного Большого шлема, а всего она побеждала в турнирах Большого шлема 12 раз: 7 раз с Крейчиковой, по 1 разу – с американкой Коко Гауфф и голландцем Семом Вербеком и, после сегодняшнего финала, теперь уже 3 раза – с американкой Тейлор Таунсенд.

Впрочем, выходя на матч, 6-я ракетка мира Анна Данилина и её партнёрша сербка Александра Крунич (№ 5п) вряд ли испытывали какую-то робость. Ведь они уже дважды обыгрывали в

«мейджорах» Синякову и Таунсенд (тоже 30-летнюю, кстати), правда, оба раза случилось это на стадии четвертьфинала: ровно год назад на «Ролан Гарросе» – 7:5, 4:6, 6:2, и в январе этого года в Открытом чемпионате Австралии – 6:2, 3:6, 6:0. Бог любит троицу?

Поначалу так оно и казалось. Левше Таунсенд было неудобно принимать в первом квадрате уходящую подачу Данилиной, с боевым настроем вышла на матч Крунич, в первом гейме в эффектном прыжке исполнившая смэш на хавкорте. Однако после 2:2 что-то в их игре сломалось, и как ни упирались они в концовке партии на подаче Синяковой (8-й гейм затянулся на 8 с лишним минут), на табло засветилось 6:2 в пользу чешско-американского дуэта.

А вот дальше произошло неожиданное: взяв гейм на подаче Таунсенд, девушки повели со счётом 3:0, 4:1, 4:2. На подаче Данилиной они отыгрались со счёта 0:40, затем спасли ещё один брейк-пойнт, а вот пятый не сумели – 3:4. Было видно, что чешка «завелась»: пару раз на корт летела её ракетка, возник спор относительно места приземления мяча с судьёй на вышке немцем Тимо Янценом, были ироничные аплодисменты в адрес болельщиков, поддерживающих казахстанско-сербскую пару, а на своей подаче Катержина и



вовсе дважды подряд допустила двойную ошибку. Тут бы и дожать соперниц, но…

Не забиваешь ты – забивают тебе: 4:4. И всё же выигрываем свою подачу, а на подаче Таунсенд у нас двойной сетбол – 15:40. Перелом? Увы. Следует драматическая серия неиспользованных шансов, после которых оставалось только хвататься за голову с криками «Ну как так?!». И подача Синяковой на матч, остановившая часы на отметке 1 час 32 минуты.

Женский парный разряд: Катержина Синякова (Чехия)/Тейлор Таунсенд (США) – Анна Данилина (Казахстан)/Александра Крунич (Сербия) – 6:2, 7:5



ДОЛГОЖДАННАЯ ПОБЕДА АЛЕКСАНДРА ЗВЕРЕВА

На предматчевой пресс-конференции один из журналистов без тени смущения спросил Александра Зверева, не боится ли он остаться в истории тенниса самым сильным из тех, кто так и не сумел выиграть турнир Большого шлема в одиночном разряде. На что Александр с юмором ответил, что он бы предпочёл остаться самым слабым в списке обладателей такого титула. Что ж, теперь у него такой титул есть, и он точно не будет самым слабым в этом списке...

Родившийся и выросший в Германии в теннисной семье Александр Зверев в свои 29 лет имеет немало спортивных достижений. Главные из них: он олимпийский чемпион Токио-2020 (Игры прошли в 2021 году, в полуфинале 198-сантиметровый немец взял верх над сербом Новаком Джоковичем, рвавшемся в тот год к Золотому шлему – 1:6, 6:3, 6:1, в финале разгромил россиянина Карена Хачанова – 6:3, 6:1) и двукратный победитель Итогового турнира года (в 2018 году в финале обыграл всё того же Джоковича, в 2021-м – россиянина Даниила Медведева).

А вот в финалах «мейджоров» Зверев трижды проигрывал, причём дважды – ведя в счёте:

– US Open-2020. Доминик Тим (Австрия) – Александр Зверев – 2:6, 4:6, 6:4, 6:3, 7:6 (8:6);

– French Open-2024. Карлос Алькарас (Испания) – Александр Зверев – 6:3, 2:6, 5:7, 6:1, 6:2;

– Australian Open-2025. Янник Синнер (Италия) – Александр Зверев – 6:3, 7:6 (7:4), 6:3.

И надо же такому случиться, что, когда в не по-майски жарком Париже 2026 года один за другим «вылетали» из мужской сетки топовые игроки во главе с первой ракеткой мира итальянцем Янником Синнером, для попадания в финал Звереву, как и шесть лет назад в Нью-Йорке, не пришлось обыгрывать ни одного игрока из Топ-20! Но если тогда его соперник в финале Доминик Тим был и опытнее, и титулованнее, и в рейтинге стоял выше, то сейчас именно Зверев был явным фаворитом. Ведь противостоял третьей ракетке мира на корте Филиппа Шатрие 14-й номер рейтинга Флавио Коболли.

24-летний итальянец уже имел опыт побед над своим оппонентом, в апреле обыграв его со счётом 6:3, 6:3 в полуфинале грунтового турнира в Мюнхене. Но и опыт поражений – тоже, причём в три раза больший. Да и первая их встреча на корте, состоявшаяся год назад на «Ролан Гарросе», оказалась





короткой – 6:2, 7:6 (7:4), 6:1 в пользу немца.

Поначалу показалось, что и эта надолго не затянется, настолько мощно выглядел Зверев и так часто ошибался Коболли. Но во второй партии Коболли разбегался, раззабивался и сумел затянуть фаворита в решающий 5-й сет. Вот только его «батарейки» уже изрядно подсели, тогда как Александр не мог упустить свой шанс войти в Историю. И через 4 часа 16 минут после начала матча праздновал победу!

Чего, кстати, не добивались на красных кортах «Ролан Гарроса» такие звёзды тенниса, как американцы Джимми Коннорс, Джон Макинрой и Пит Сампрас, швед Стефан Эдберг и немец Борис Беккер. В отличие от награждавшего победителя и финалиста 75-летнего итальянца Адриано Панатты, триумфатора «Ролан Гарроса»-1976.

Мужской одиночный разряд: Александр Зверев (Германия) – Флавио Коболли (Италия) – 6:1, 4:6, 6:4, 6:7 (5:7), 6:1

МЕНЕЕ ПОЛУМИЛЛИОНА НА ВСЕХ

Ну, и по традиции предлагаю посчитать деньги в чужих карманах, тем более что сделать это совсем нетрудно: нерезиденты платят налог на доходы, полученные во Франции, по фиксированной ставке в размере 20% при доходе до 29 315 евро и 30% – при доходе выше этого порога.

Итак, победители: Мирра Андреева и Александр Зверев стали богаче на 1 млн 960 тысяч евро (€2,8 млн минус 30%) каждый(-ая), пары Марсель Гранольерс/Орасио Себальос и Катержина Синякова/Тейлор Таунсенд заработали по €420 000 на команду (€600 000 минус 30%), микст Сара Эррани/Андреа Вавассори – €85 400 (€122 000 минус 30%).

Из наших теннисистов больше всех получит Анна Данилина, которой за выход в финал парного разряда и четвертьфинал смешанного полагается в сумме 112 000 евро (€105 000 + €7 000). Следом идут Юлия Путинцева – 98 600 евро (€91 000 в одиночном разряде + €7600 в парном), Елена Рыбакина – €91 000 (2-й круг в одиночном разряде), Александр Бублик и Александр Шевченко – по €60 900 (1-й круг в одиночном разряде), Андрей Голубев и Александр Недовесов – по €7600 (1-й круг в парном разряде). Не останется без вознаграждения и неудачник квалификации Тимофей Скатов – €19 200.

Итого все вместе заработали 457 800 евро.


asu
НЕГАЗИРОВАННАЯ
Баланс горных минералов
Mg
Na
K
Ca
365 КҮН ҮЙЛЕСІМДЕ БОЛ
ДНЕЙ В ГАРМОНИИ

Forte

АДАМДАРҒА КӨМЕКТЕСЕМІЗ
КӘСІПКЕРЛЕРДІ ҚОЛДАЙМЫЗ
БОЛАШАҚТЫ ОЙЛАЙМЫЗ

ҚР қаржы нарығын реттеу және дамыту агенттігінің 03.02.2020 ж. «ForteBank» АҚ-ға берген №1.2.29/197/36 лицензиясы
Лицензия агентства РК по регулированию и развитию финансового рынка №1.2.29/197/36 от 03.02.2020 выдана АО «ForteBank»

Кто спонсирует теннис

Теннисисты борются с «Большими шлемами» из-за недовольства призовыми – сокращают время общения с прессой, угрожают бойкотом. Но при этом игроки основных туров зарабатывают огромные суммы даже без спонсорских контрактов – например, чемпионам «Ролан Гаррос» в одиночке заплатили в этом году по 2,8 млн евро. Но чьи именно деньги они получают, когда играют на турнирах?



Автор: Алёна Майорова

Чтобы это посчитать, мы собрали спонсоров 45 турниров ATP и WTA: взяли все «Большие шлемы», «Мастерсы», тысячники и пятисотники, частично захватив и категорию 250 и добавили к ним спонсоров самих туров. Вот что у нас вышло.

ТЕННИС СТОИТ НА АЛКОГОЛЕ

Как выглядит базовый портрет спонсорского листа? Это экипировка вместе с мячами, что-то из финансовой сферы, напитки, еда, техника или электроника, автомобили, отель, IT, авиакомпания и кто-то из ивент-организаторов и маркетолога. И еще кое-что важное – алкоголь.

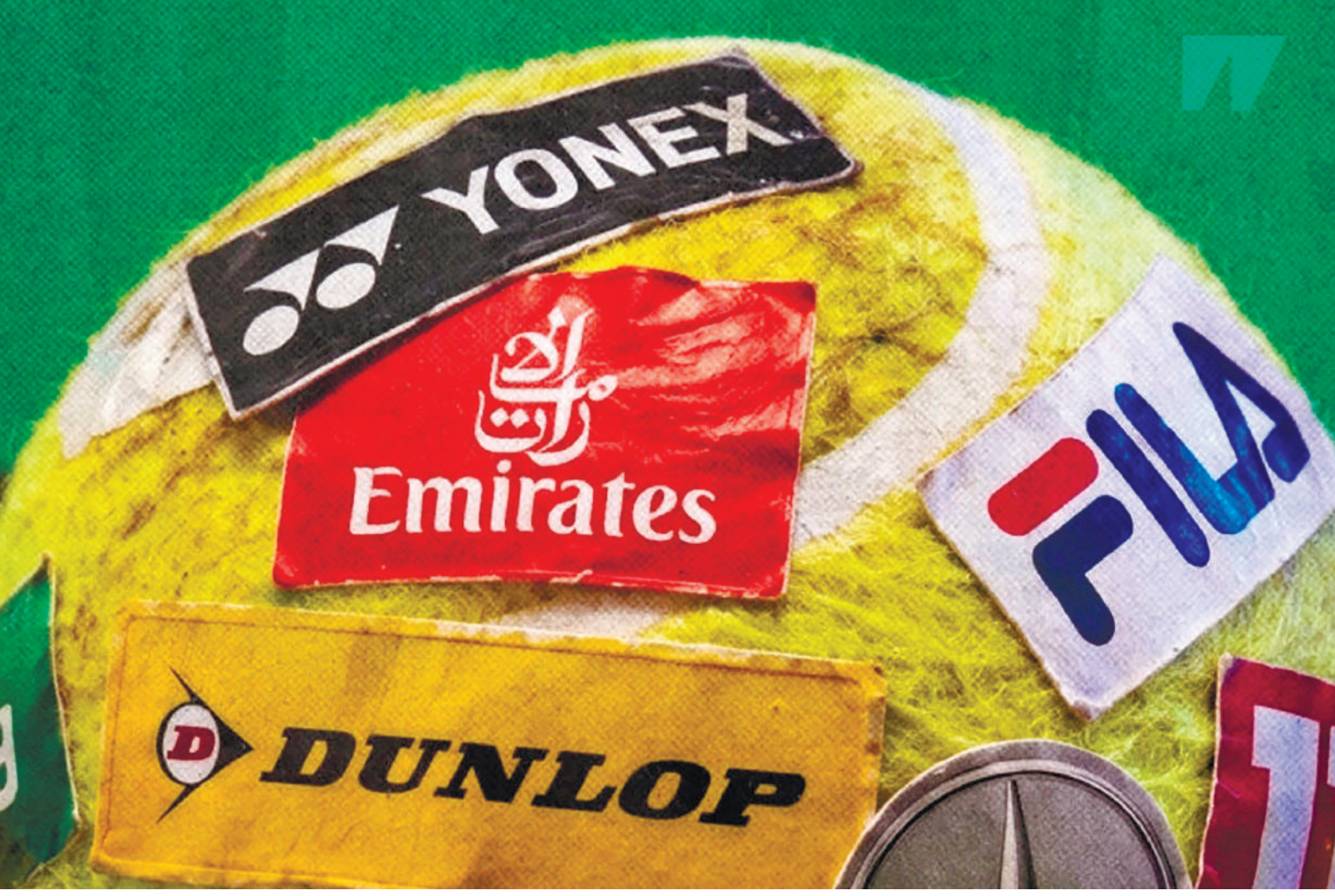

Топ-10 сфер по числу контрактов



Он абсолютный лидер теннисных спонсоров – контрактов в 2,7 раза больше, чем самих турниров. С ним не могут сравниться даже производители и продавцы теннисной экипировки, которых и так почти вдвое больше, чем турниров. Алкоголя полно, причем самого разного, но лидер – пиво.

Производители какого алкоголя спонсируют теннис

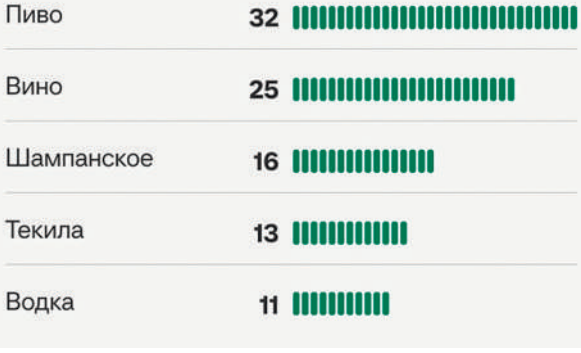

Беттинг и онлайн-казино при этом не попали даже в топ-10. Вообще теннис старается отгородиться от букмекеров – например, запрещает игрокам иметь с ними контракты и как-то промоутировать ставки. Но на турниры это правило не действует, поэтому, например букмекер Betway спонсирует сразу несколько: «Мастерсы» в Майами и Цинциннати, турнир в Галле. Как и региональный южноамериканский казино-гигант Caliente, который присутствует на всех четырех мексиканских турнирах-пятисотниках.

У экипировщиков топ-3 выглядит так:

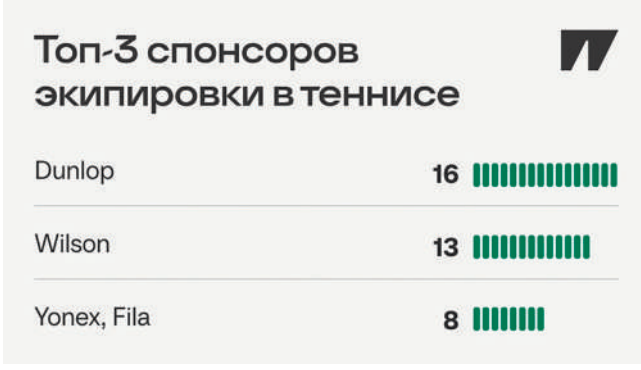

Стоит учитывать, что из итогового подсчета мы убрали медиа, потому что их сотрудничество обычно завязано на неденежной основе. Госорганы и туризм разделить тяжело, потому что часть туристических инициатив государственная – поэтому мы учитываем их в общем числе спонсоров, но в топ сфер не включаем, так как денежная сторона вопроса не всегда понятна. Просто стоит понимать, что на один турнир приходится примерно по два партнера из этой сферы.

ПРАВДА ЛИ АРАБЫ ЗАХВАТИЛИ ТЕННИС?

Несколько лет назад тур не на шутку переживал, когда саудиты начали усиленно вкладываться в теннис. Они зашли в оба тура, из-за чего оба рейтинга теперь идут с приставкой Суверенного фонда Саудовской Аравии (PIF). Женский и молодежный итоговые вообще переехали в Саудовскую Аравию (правда, сейчас активно обсуждается, что оба турнира в скором времени оттуда уедут), но с 2028-го там планируется десятый «Мастерс».

В ходе исследования выяснилось, что количественно Суверенный фонд – спонсор только туров, мужского итогового и турнира в Мадриде. Другой вопрос в том, что мы не знаем, сколько денег стоит за каждым контрактом. Вероятно, их так много, что саудиты и правда почти что владеют теми местами, в которые вложились.

Например, в марте 2024-го The Athletic писал, что PIF уже взял на себя обязательства по спонсорству рейтинга ATP и нескольких турниров на сумму до 100 млн долларов. Вообще тогда саудиты готовы были вложить в профессиональный теннис до от 2,5 до 3 млрд долларов, что увеличило бы доход тенниса примерно на треть. Причем большая часть этих денег шла бы на приобретение лицензии на «Мастерс» – в 2026-м ATP и PIF договорились, и через два года в календаре появится новый турнир.



Количественно же тур захватили другие арабы – из ОАЭ. Emirates, госкомпания Дубая и национальный перевозчик – абсолютный лидер по количеству спонсорских контрактов с турнирами и турами вообще. Причем они ориентированы только на самое крупное: сотрудничают с обоими турами, всеми «Большими шлемами» и всеми «Мастерсами». В честь «Шлемов» у Airbus 380 даже есть специальная ливрея.

Суммы контрактов, конечно, неизвестны – но, например, в целом в австралийский спорт, считая Australian Open, Emitares вложила более 230 миллионов долларов. Сделка с этим мэйджором рассчитана на пять лет, до 2029-го.



ТУРНИРЫ ДЕРЖАТСЯ НА ЛОКАЛЬНЫХ СПОНСОРАХ

Выяснилось, что больше двух третей компаний спонсируют максимум один турнир – 73%. Это говорит о том, что чаще всего теннис поддерживают локальные компании. Особенно это видно по азиатским сериям: часть спонсоров оттуда с трудом можно найти, потому что названия не адаптированы под западный рынок, а сайты каких-то из них заблокированы для иностранных IP или вообще не указаны.

Вообще среднее число спонсоров на «Шлемах», «Мастерсах» и тысячниках – по 27. А вот на турнирах помельче, пятисотниках, среднее число растет – до 32. Разделить мужской и женский тур при этом невозможно, потому что слишком много турниров смешано.

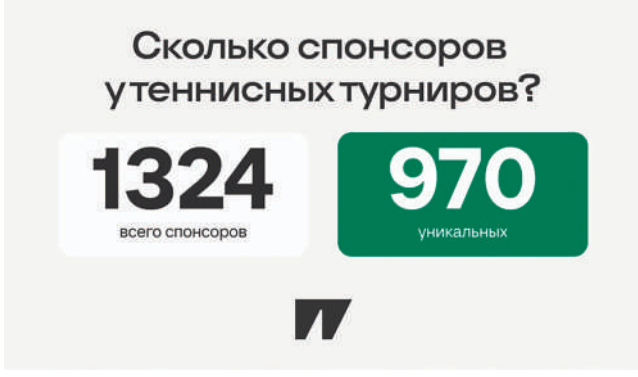

Больше всего спонсоров при этом оказалось у грунтового женского пятисотника в Страсбурге – 72 при базовых для турниров этой категории призовых в 1,2 млн долларов. В списке – шесть алкогольных компаний, казино Winamax и частная школа остеопатии COS Europe.

А вот меньше всего – у мужского пятисотника в Роттердаме: банк ABN Amro, Emirates,

Распределение спонсоров тенниса по турнирам

	спонсоры	турниры	среднее
Большие шлемы	**109**	4	27,2
Мастерсы и тысячники	**355**	13	27,3
Пятисотники	**843**	26	32,4

производитель бытовой техники Haier и лотерея Vriendenloterij, интересная тем, что направляет 40% от выручки от продажи билетов культурным организациям, спортивным клубам и благотворительным фондам. Причем от этих спонсоров набирается призовой пул на очень солидные 2,9 млн долларов – это выше среднего по турнирам подобной категории.

ТОП-3 НЕОЖИДАННЫХ СПОНСОРА

Банки, люксовые часы, даже алкоголь – довольно типичные спонсоры. А что насчет самых необычных?

Например, партнер ATP 500 в Вене – клиника Haare statt Glatze, которая занимается пересадкой волос. Турнир как раз только мужской.

На канадском тысячнике-«Мастерсе» в статусе серебряного партнера указана Abrysvo – это вакцина от респираторно-синцитиального вируса (РСВ) от Pfizer. С тем же турниром сотрудничают и капли для борьбы с покраснением глаз Lumify. А вот пятисотник в Акапулько спонсирует противогрибковое средство Ting.

У турнира в Линце, который в этом году выиграла Мирра Андреева, вообще в топе спонсоров указана коммунальная служба города. То же самое – и в Базеле.

Еще в теннис немного вкладываются другие виды спорта – исторически любимый теннисистами гольф (в списках спонсоров есть три клуба) и падел, который сотрудничает с турниром в Майами. Это Padelrev, компания по строительству падел-кортов, и целая профессиональная североамериканская лига Pro Padel League. В турнир в Риме вложился пиклбольный JayKay – компания, которая и строит, и сдает в аренду корты для пиклбола, и продает всю необходимую экипировку. Ищут аудиторию.




Их запоминают
Украшения, которые мы создаем,
остаются в памяти
1948°
JEWELRY STUDIO
Astana,
+7 704 444 1948
@1948__studio

Допинг. ЧТО НУЖНО ЗНАТЬ КАЖДОМУ *спортсмену*

При подготовке очередной статьи для журнала я колебался, какую тему выбрать. Но, к сожалению, недавний случай с одним из наших игроков, чьи пробы дали положительный результат, отбросил любые колебания. Поэтому, сегодня разговор о допинге.

Что такое допинг – это не только прием запрещенных лекарств или субстанций. В широком понимании – это нарушение антидопинговых правил, их 11. Наличие запрещенной субстанции в пробе спортсмена, попытка использования запрещенной субстанции, уклонение или отказ от тестирования, фальсификация пробы, обладание запрещенной субстанцией, ее распространение или назначение, запрещенное сотрудничество.

За 2020-2023 годы не было зафиксировано ни одного случая применения допинга нашими игроками, что уже говорит само за себя. К примеру, в России, среди теннисистов было два случая (которые мне известны), за которые игроки (Теймураз Габашвили и Дарья Мишина) были дисквалифицированы на длительные сроки. Допинговые скандалы случались с теннисистами мирового класса из других стран (громкая история с Симоной Халеп), в Казахстане подобные ситуации происходили с представителями других видов спорта. Наглядный пример допингового скандала, случай с российской фигуристкой Камиллой Валиевой, которая в 2020-2021 году приняла до 60 разрешенных медицинских препаратов.

Для недопущения употребления допинга по незнанию, с целью пропаганды чистого спорта, руководством Федерации Казахстана была введена должность координатора антидопинговых программ, которую мне предложили занять в июне 2019 года. Работать пришлось с нуля. И

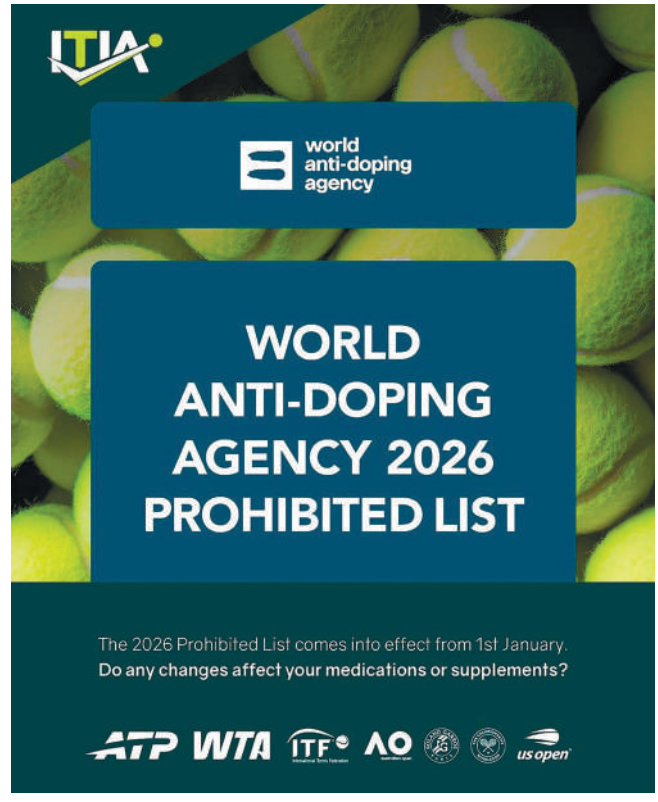

именно в этот период был получен положительный результат на допинг нашего игрока. Появилась необходимость сразу погрузиться в работу, провести расследование, вести переписку с офицерами антидопинговой службы ITF – все это дало огромный опыт и понимание проблемы.

Прорабатывать вопрос о допинге необходимо как с игроками сборной, так и с юниорами, чей путь в теннис только начинается, с и их тренерами, родителями, медиками, судейскими бригадами, сопровождающим персоналом. Дело касается проверки принимаемых медикаментов и БАДов, консультации по правилам программы ADAMS (когда каждый топовый игрок составляет график своих поездок на квартал вперед с указанием особого часа, где он доступен для офицера антидопинговой службы), это и семинары для

игроков, и ежегодное антидопинговое обучение на онлайн платформе КазНАДЦ (Казахстанский Национальный антидопинговый центр – прим. ред.).

Обучение проводится ежегодно, все игроки старше 14 лет, принимающие участие в турнирах разного уровня их тренеры, медики, сопровождающий персонал, а также родители игроков и рефери проходят онлайн обучение на сайте Казахстанского Национального Антидопингового Центра со сдачей тестов и получением сертификата.

Обучение включает семинары в регионах, а также тренинги на тренировочных сборах. На данном этапе семинары проведены в Караганде, Кустанае, Актобе, Шымкенте, Алматы и на сборах юниорской команды. Для этих семинаров приглашается опытные спикеры из КазНАДЦ.

К слову, по количеству прошедших онлайн обучение, федерация тенниса Казахстана всегда входит в тройку самых активных федераций страны. И я думаю, что это не предел. Пользуясь случаем, хочу всех, кто еще не ознакомился с антидопинговыми правилами зайти на сайт www.kaznadc.kz после прослушивания семинара, пройти небольшой тест и получить сертификат.

Второй важный компонент работы – это повседневный контроль за принимаемыми игроками лекарствами и спортивным питанием. Игроки обучены самостоятельно проверять все препараты на допинговую опасность в специальных приложениях, а так же, в случае малейших сомнений они могут обратиться за помощью ко мне. Мы должны быть уверены на сто процентов, что игрок не получит запрещенную субстанцию по неосторожности. Целенаправленное применения допинга мы исключаем по умолчанию, ведь на кону – спортивная честь, награды, призовые и многолетняя дисквалификация.

Учитывая, что в теннис приходит новое поколение игроков, менее искушенных в антидопинговом контроле, мы провели для них семинар и допинг тестирование всех участников Азиады. Результаты тестов показали полную «чистоту» наших игроков.

Но, как показывает жизнь, теоретические знания, не всегда достаточны для успешного прохождения тестирования. А именно, правильное техническое выполнение процедуры, может играть важную роль при положительном результате теста, как это было в недавнем случае с нашим теннисистом. Исходя из этого, имеет смысл напомнить алгоритм действий:



1. При прохождении тестов на турнире важно следовать указаниям шаперона (инспектор допинг-контроля – прим. ред.), ни в коем случае не пытаться уклониться от тестирования. Побег от шаперона будет приравниваться к положительному результату.

2. Если вы плохо владеете английским языком, излишне волнуетесь, то можете попросить присутствовать на процедуре своего тренера, родителя или друга.

3. Если не получается сдать пробу из-за малого количества мочи, то вы имеете возможность сходить принять пищу, душ, посетить физио.

4. При заполнении протокола укажите все, что принимали из медикаментов последние семь дней. Чтобы не забывать их названия фотографируйте упаковки и храните в своем телефоне.

5. Обязательно проверьте номера контейнера и протокола, они должны совпадать.

6. Сохраняйте протокол не менее шести месяцев.

**в данной статье использованы материалы КазНАДЦ.*

PRIME BUSINESS PARK

Комплекс «зелёных» зданий
в исторической части мегаполиса.

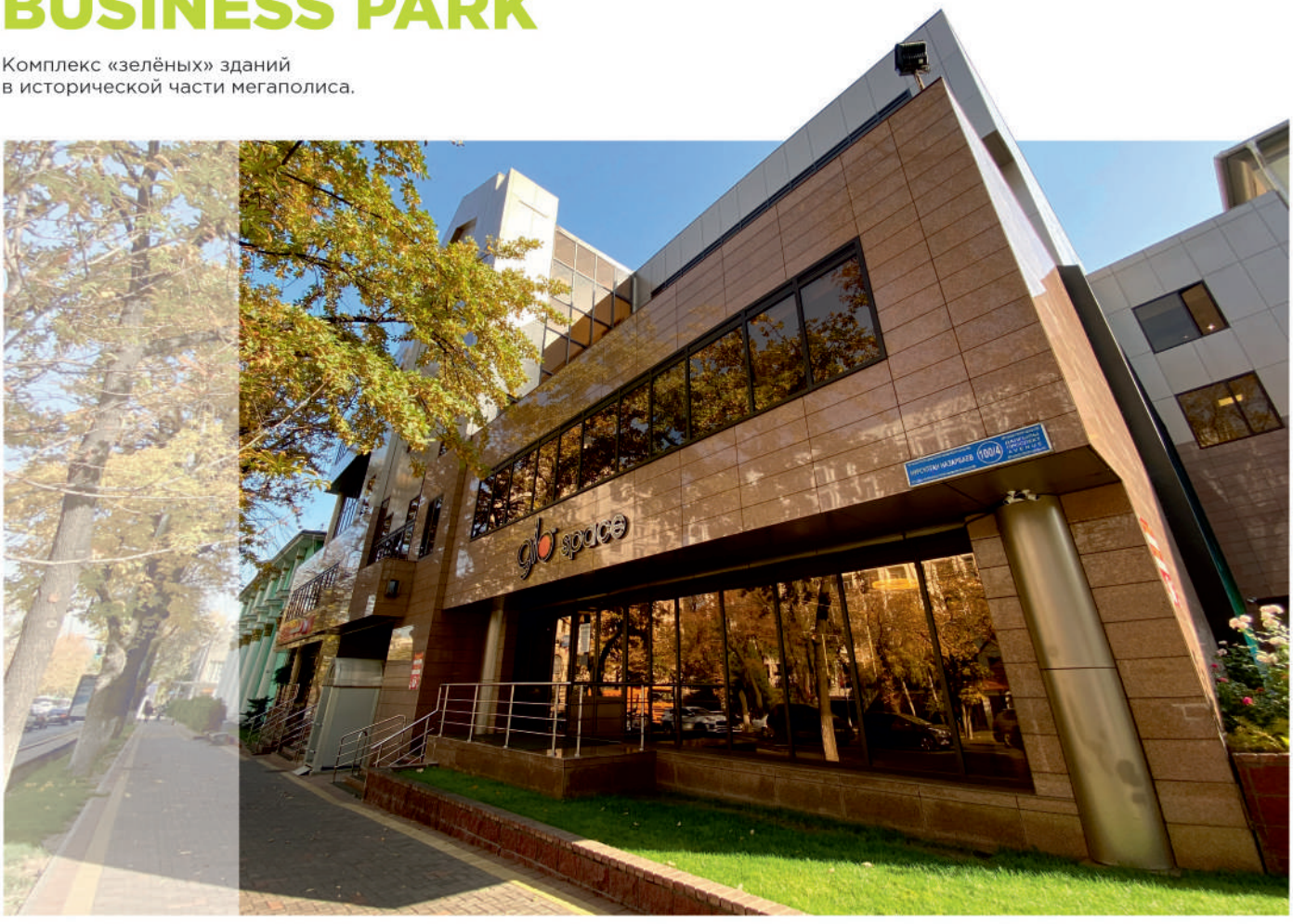





Лучшее решение для
реализации новых идей
в области коммерческой
недвижимости.

г. Алматы,
пр. Н.Назарбаева, 100/2, 100/4

+7 727 321 20 01
sales@gdc.kz



PREMIUM SERVICED OFFICES

TALAN TOWERS EXECUTIVE HUB на 12, 22, 24 этажах

ЭКОЛОГИЧЕСКИЙ ИМПЕРАТИВ В ОФИСНОМ ДИЗАЙНЕ

TALAN TOWERS EXECUTIVE HUB - это ультрасовременные обслуживаемые офисы, реализованные в концепции экогармонии.

Мы предлагаем своим клиентам новую формулу организации рабочих пространств, которая позволяет сконцентрироваться на бизнесе и платить только за рабочее место и время аренды, не задумываясь об управлении и эксплуатации.

Готовые офисы на условиях краткосрочной аренды это возможность работать в окружении бизнес-элиты Казахстана и проводить важные встречи и презентации в самом престижном комплексе столицы.

TALAN TOWERS EXECUTIVE HUB

www.ttexecutivehub.com

+7 7172 73 50 46
+7 777 002 002 5 (WhatsApp)

sales@ttexecutivehub.com



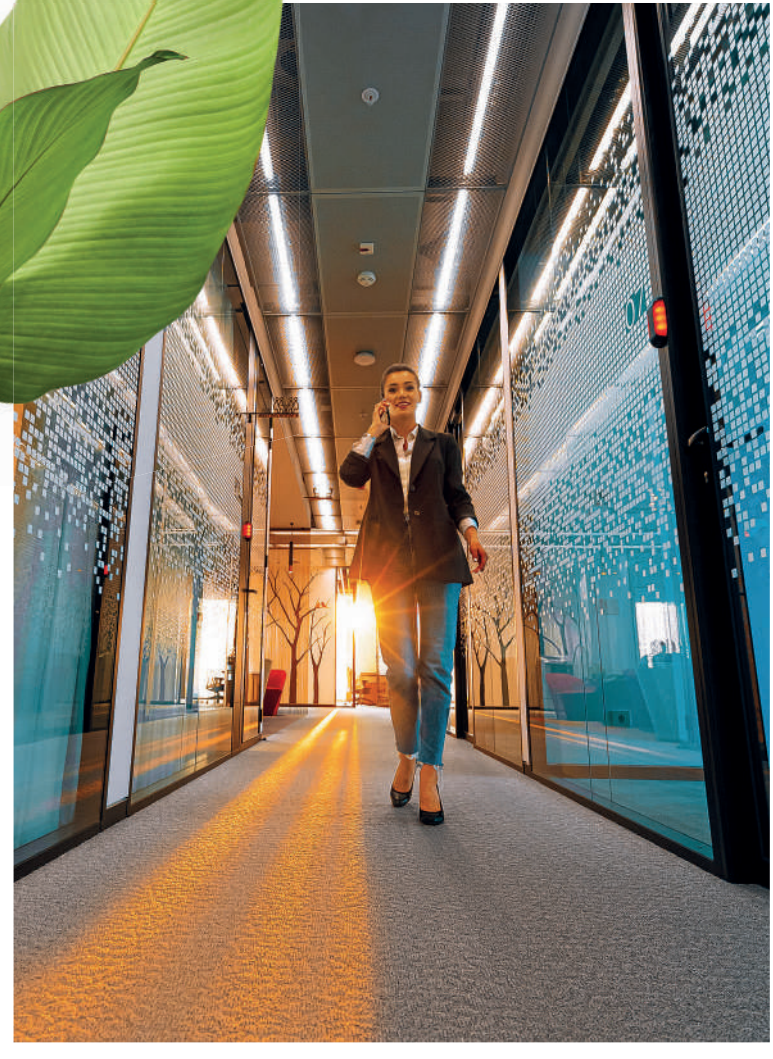




Haileybury Astana
WHERE GLOBAL EDUCATION BEGINS
STEM
Haileybury Astana is an international British school in Kazakhstan providing world-class education in a diverse and modern learning environment, preparing students for leading universities worldwide.
Haileybury Astana – международная британская школа в Казахстане, предлагающая образование мирового уровня в современной многонациональной среде и готовящая учеников к ведущим университетам мира.
Haileybury Astana – Қазақстандағы халықаралық британдық мектеп, заманауи көпмәдениетті ортада әлемдік деңгейдегі білім беріп, оқушыларды әлемнің жетекші университеттеріне дайындайды.
www.haileybury.kz
@haileyburyastana
+7 (7172) 55 98 55

ТЕННИСНЫЕ ЦЕНТРЫ	АДРЕС	ГОРОД	ТЕЛЕФОН
Gorky Tennis Park	Коперника, 128	Алматы	8 (727) 397 52 62
Алатау	мкр. Нуркент 14	Алматы	+7 (777) 078 65 97
ТЦ «ЭЙС»	Мамыр-1, 29/10	Алматы	8 (727) 265 55 54
ТЦ ФТК ЦСКА	Сатпаева, 6б	Алматы	8 (727) 262 69 11
Академия тенниса Tennis Quality	Каргалы, 1/5	Алматы	8 747 170 18 18
Академия тенниса «Максат»	Каблукова, 191	Алматы	8 (727) 393 57 71
КазГУ	Тимирязева, студ. городок	Алматы	8 (727) 377 33 84, вн. 1374
ТЦ (СК) АДК	Абая, 159	Алматы	8 (727) 392 91 09
СРК «Баганашил»	Санаторная, 14	Алматы	8 (727) 346 84 50
Спортивный комплекс «Орбита»	промзона, район ТЭЦ 1	Актау	8 (7292) 56 13 17
ДЮСШ по теннису	мкр. Приморский 1, 3	Актау	8 (7292) 50 16 29
Международный теннисный центр	Момышулы, 20д	Шымкент	8 (7252) 30 11 87
Спортивный комплекс «Сункар»	Кунаева, 38/1	Шымкент	8 702 522 87 30
Теннисный центр «Энергетик»	площадь Конституции, 1/1	Павлодар	8 (7182) 53 90 14
Спортивный клуб «Орлан»	Камзина, 78а	Павлодар	8 (7182) 61 43 64
Универсальный теннисный клуб	Жамбыла, 82а	Петропавловск	8 705 652 93 43
Теннисный клуб «Интер»	Васильева, 60	Петропавловск	8 (7152) 36 29 81
Теннисный клуб «Спартак»	п. Мичурино, Қара Жорға	Петропавловск	8 777 000 0120
Теннисный клуб «Достык»	мкр. Достык, 108а	Талдыкорган	8 707 531 25 05
Теннисный центр «Жетысу»	мкр. Каратал, 44в	Талдыкорган	8 (7282) 31 03 19
Национальный теннисный центр	Королева, 3е	Тараз	
Филиал ФТК	мкр. Астана, 17	Уральск	8 (7112) 27 07 48
Теннисный центр Smash	левый берег, Жибек жолы, 127	Усть-Каменогорск	8 (7232) 21 67 17
Теннисный центр «Экибастуз»	Шешембекова, 18	Экибастуз	8 (7187) 75 73 93
Теннисный центр «АСЕ»	Мангилик Ел, 2	Актобе	8 (7132) 90 93 07
КГУ ОДЮСШ по теннису	п. Кирпичный, 368	Актобе	8 (7132) 40 32 13
Спортивный комплекс «Мунайшы»	Ауэзова, 28а	Атырау	8 702 351 65 86
Теннисный центр «Атырау»	Абылхайыр хана, 48	Атырау	8 707 520 27 27
Теннисный центр	Республики, 11/1	Караганда	8 (7212) 50 50 33
Теннисный центр	Центральная, 28	Караганда	8 (7212) 54 87 65
Теннисный центр «Кокшетау»	Центральный микрорайон	Кокшетау	7 (7162) 42 07 80
Теннисный центр «Костанай»	Пионерская, 61	Костанай	8 (7142) 21 05 08
ГУ ОДЮСШ	1 Мая, 128	Костанай	8 (7142) 54 34 91
Теннисный центр «Нурсат»	Есенова, 2б	Кызылорда	8 (7242) 23 07 73
Спортивный комплекс «Даулет»	Кордай, 6	Астана	8 (7172) 44 55 82
НТЦ «Beeline Arena»	пр-т Туран, 6/1	Астана	8 (7172) 99 96 60
Теннисный клуб Туркестана	Жана-кала, 32, 160 квартал/707	Туркестан	8 (7253) 35 28 45

В АЛМАТЫ ТЕННИСНЫМ ТУРНИРОМ ОТМЕТИЛИ *День работников СМИ*

На грунтовых кортах теннисного центра «Алатау» состоялся традиционный турнир BAQ Open



28 июня в Казахстане отмечается День работников средств массовой информации. Вот Федерация тенниса Казахстана и решила по сложившейся традиции поддержать любителей тенниса из числа работников печатных и сетевых изданий, телеканалов и радиостанций, а также PR-индустрии и корпоративных пресс-служб, организовав на грунтовых кортах теннисного центра «Алатау» в Алматы теннисный турнир BAQ Open.

Денежных призов, как раньше, на сей раз не полагалось, зато была возможность вкусно и полезно перекусить в течение долгого игрового дня, были также приятные подарки победителям и призёрам от партнеров турнира – Marmelat, Re Vibe и 7 o'clock. Также соревнования прошли с цифровым сопровождением на платформе MatchBall.

Погода в субботу 26 июня преподнесла полусотне участников непростое испытание.

Как пошутила новый пресс-секретарь ФТК Зарина Кусанова: «Собрали прекрасное комбо – жара+дождь+ураган». Именно так всё и было: с утра игроков мучила жара «под 40», из-за чего казавшийся поначалу более чем достаточным запас воды «испарился» уже к обеду, к двум часам дня ветер нагнал тучи, из которых время от времени корты стал поливать дождь, а ближе к вечеру ветер и вовсе доходил почти до ураганного. Тем не менее турнир удалось завершить, что называется, на победной ноте!

На первом этапе соревнований участники играли по круговой системе в группах – 2 женских и 8 мужских, после чего сильнейшие уже в плей-офф определили победителей и призёров среди женщин и мужчин (здесь были две категории – «Мастерс» и «Фьючерс»).

У женщин 1-е место уверенно заняла Марина Андреева (медиагруппа Qsport), в шести победных поединках из одного сета никому не позволившая выиграть у неё больше 3 геймов. На 2-м месте – Асыл Абдыкадырова (телеканал «Хабар»), 3-е место разделили проигравшие в полуфинале Галина Выборнова («Комсомольская правда – Казахстан») и Аяулым Ералинова (агентство новостей «Fonteam»).

Поздравляя очаровательных призёров, особенно приятно отметить участие приехавшей из Тараза Галины Выборновой, чей игровой стаж исчисляется с 1983 года!

У мужчин в категории «Мастерс» уже традиционно (и достаточно легко!) первенствовал Куандык Шынасилов (сетевое издание Zakon.kz), в финале со счётом 6:2 обыгравший блогера Айдына Тусупова. На 3-м месте – Богдан Грушевский (интернет-сервис «Кинопоиск»).

Хорошо известные по прошлым турнирам имена оказались на сей раз в категории «Фьючерс». В финале Байрам Азизов, руководитель PR-службы Kcell, одолел режиссёра-документалиста Саби Байбусинова – 6:3. 3-е место занял блогер Яндекса Жомарт Сайынов.

Следует отметить слаженную и чёткую, несмотря на все превратности погоды, работу сотрудников ФТК под руководством Гаухар Абеуовой, советника президента ФТК по PR и коммуникациям. Ну, и, как говорится, до встречи в декабре в Астане!

Beeline Janymda. Стабильно мобильная поддержка в спорте и в сети.



Қоғамдық-саяси іскерлік басылым

BES.media

Общественно-политическое деловое издание

ВАЖНАЯ ИНФОРМАЦИЯ ПРОСТЫМИ СЛОВАМИ

Свидетельство о постановке на учёт сетевого издания: № KZ71VPY00079455 от 12.10.2023 г., выдано Комитетом информации Министерства информации и общественного развития РК

Дата и номер первичной постановки на учёт 11.04.2022, № KZ90VPY0007879

Stan.kz ақпарат агенттігі - Қазақстандағы қазақ тілінде ақпарат тарататын БАҚ үздігі.

Біздің мақсатымыз – қазақ тілінде сөйлейтін ел азаматтарын біріктіру, оқырмандар үшін қызық та пайдалы интернет ресурсын құру.

STAN.KZ

Желілік басылымды есепке қою туралы куәлік: 27.09.2019 ж. №KZ39VPY00015332 ҚР Ақпарат және қоғамдық даму министрлігі Ақпарат комитетімен берілген

Алғашқы есепке қойылған күні мен нөмірі: 14.02.2018 ж. №16903-ИА

АТЛАНТ

ЦЕНТР ОРТОПЕДИЧЕСКОЙ И СПОРТИВНОЙ РЕАБИЛИТАЦИИ

ЦЕНТР ОРТОПЕДИЧЕСКОЙ И СПОРТИВНОЙ РЕАБИЛИТАЦИИ

БЫСТРОЕ ВОССТАНОВЛЕНИЕ



СИСТЕМА REDCORD



ЛЕЧЕБНАЯ ФИЗКУЛЬТУРА



УДАРНО-ВОЛНОВАЯ ТЕРАПИЯ



ТЕКАР-ТЕРАПИЯ INDIBA



ПОДВОДНЫЙ МАССАЖ



КРИОКАМЕРА

НАШИ КОНТАКТЫ:

+7 (7172) 728 938

+7 776 272 89 38

+7 747 772 89 38

src_atlant

www.atlant-med.kz

пр. Туран, 6/1 а
Здание Национального
Теннисного Центра

Атлант
Центр ортопедической
и спортивной реабилитации

Отсканируйте QR-код, чтобы написать нам в WhatsApp

THE RITZ-CARLTON
RESIDENCES
ASTANA



ГОТОВЫЕ АПАРТАМЕНТЫ НА ПРОДАЖУ

+7 771 525 33 88

THERESIDENCESASTANA.COM