ИЮЛЬ-АВГУСТ 2025 (38)

TENNIS DIGEST



АЛЕКСАНДР БУБЛИК — КОРОЛЬ ГРУНТА ИЗ КАЗАХСТАНА



Қазақстанда мобильді интернеттің ең кең таралымы

Самое широкое покрытие мобильного интернета в Казахстане

Қазақстанда LTE желісінің ең кең таралымы. Vigo 01.10.2024 - 31.12.2024 ж. аралығындағы деректермен дәлелденген.
ККМ № БД 0000317 мемлекеттік лицензиясын «КаР-Тел» ЖШС-не 24.08.1998 жылы ҚР Көлік және коммуникациялар министрлігі берген.

Самое широкое покрытие LTE в Казахстане. Подтверждено данными Vigo за период с 01.10.2024 по 31.12.2024 гг.
Государственная лицензия МТК № ДС 0000317 от 24.08.1998 выдана ТОО «КаР-Тел» Министерством транспорта и коммуникаций РК.

2 | Письмо редактора

4 | Цитата номера

6 | Tennis news

8 | Новости казахстанского тенниса

12 | Кубок Президента

18 | Интервью Александра Бублика

22 | Легендарный Roland-Garros теперь в Казахстане. Gorky Tennis Park — официальный клуб Roland Garros

26 | Жапониядағы Ролан Гарростың іріктеу турниріне еліміздің үш жас теннисшісі жолдама алды

28 | «Каждая мелочь идеальна». Теннисисты поражены чудесной реконструкцией турнира в Цинциннати

30 | Итоги Уимблдона

36 | Match Ball: как казахстанский стартап меняет теннис

42 | Наши звездочки

46 | Новости Almaty Open ATP 250

54 | Доска объявлений: много ли теннисисты зарабатывают на спонсорских нашивках









В стране прошли целый ряд турниров, среди которых особое место занял старейший турнир Казахстана — Кубок Президента. На международной арене Александр Бублик порадовал болельщиков историческим достижением — впервые в своей карьере он выиграл два подряд грунтовых турнира ATP.

Не менее значимой новостью стало присвоение Gorky Tennis Park статуса официального клуба Roland-Garros — одного из самых престижных теннисных турниров мира. Теперь Казахстан входит в число всего трёх клубов планеты, удостоенных этой чести. Партнёрство закреплено официальным соглашением между Французской федерацией тенниса и Gorky Tennis Park.

Теперь внимание теннисного мира переносится за океан — стартует американская серия турниров, которая завершится US Open. Мы с нетерпением ждём ярких выступлений казахстанских игроков.

В теннисе, как и в жизни, каждый матч — это новая история, а каждый розыгрыш — шанс всё изменить. Пусть впереди нас ждут не только красивые победы, но и моменты, которые напомнят, зачем мы любим этот спорт.

Дорогие читатели!

Лето в Казахстане — пора больших теннисных событий, и июль-август стал особенно насыщенным.

С уважением,

Аскар Агатаев
главный редактор Tennis Digest

Главный редактор:
Аскар Агатаев

Авторы:
Аскар Агатаев, Александр Ляхов, Павел Ниткин

Отдел маркетинга:
Гульмира Закирьянова

Арт-директор:
Артём Ни

Корректор:
Виктория Кушербаева

Фотограф:
Андрей Ударцев

Адрес редакции:
Казахстан, г.Астана БЦ Каскад, Кабанбай батыр проспект, 6/1, 8 этаж
a.agatyaev@ktf.kz

Отпечатано в типографии:
PRINT HOUSE GERONA, г. Алматы

Тираж:
2000 экземпляров

Журнал Tennis Digest издается с февраля 2020 года на казахском и русском языках, периодичность – 6 номеров в год.

Журнал зарегистрирован в Министерстве информации и коммуникаций РК (свидетельство № KZ33VPY00020193, город Нур-Султан, дата выдачи 11.02.2020)

Ответственность за достоверность информации в рекламных материалах несет рекламодатель. Перепечатка и любое воспроизведение материалов и иллюстраций из журнала возможны лишь с письменного разрешения учредителя и собственника журнала. Все материалы Tennis Digest носят информативный характер. Авторы, редакция и собственник журнала не несут ответственности за результаты применения опубликованной информации. Прежде чем воспользоваться рекомендациями, советами, схемами, методологиями и технологиями, следует обратиться к соответствующему специалисту. Журнал издается при поддержке Федерации тенниса Казахстана.

Фото на обложке:
ATP Media

AKYL
-
KENES

ЖУРНАЛ ОБ ИНТЕРЕСНЫХ
ЛЮДЯХ И СОБЫТИЯХ

ЯСНО МЫСЛЯЩИМ – ЯСНО ИЗЛОЖЕННОЕ

akylkenes.kz
akylkenes.media



”

Всегда есть новые вызовы. Мы хотим продолжать понемногу оставлять свой след в истории тенниса. Амбиции — это то, что заставляет нас каждый день стараться совершенствоваться

Карлос Алькарас

ОБЩИЙ ПРИЗОВОЙ ФОНД *US Open* В 2025 ГОДУ *станет рекордным* В ИСТОРИИ ТЕННИСА

Общий призовой фонд Открытого чемпионата США (US Open) в 2025 году будет увеличен на 20% по сравнению с прошлым годом и составит $90 млн. Это рекордная сумма призовых в истории тенниса



Как сообщает пресс-служба Ассоциации теннисистов-профессионалов (ATP), призовой фонд во всех раундах основной сетки и отборочного турнира в этом году будет увеличен. Те, кто проиграет в финальном раунде квалификации, в этом году получат $57 200 — по сравнению с $52 000 в 2024 году. Проигравшие в первом круге основной сетки впервые заработают $110 000, тогда как в прошлом году эта сумма составляла $100 000.

Также были увеличены призовые деньги для тех игроков, которые пройдут на более продвинутые стадии. Чемпионы мужского и женского одиночного разряда в Нью-Йорке получат по $5 млн, что на 39% больше, чем в 2024 году. Финалисты одиночного разряда заработают $2,5 млн, полуфиналисты — $1,26 млн, четвертьфиналисты — $660 000, участники 1/8 финала — $400 000.

Впервые в истории победители турниров в мужском, женском и смешанном парном разряде получат по $1 000 000 на команду. При этом финалисты в мужском и женском парных разрядах заработают по $500 000, а финалисты в миксте — $400 000. Общий призовой фонд турнира в 2025 году составит рекордные для тенниса $90 млн.

Также организаторы сообщили, что все игроки получат компенсацию расходов на проезд в размере $1000 и два номера в официальном отеле для игроков (или $600 в сутки, если игрок решит остановиться в другом отеле). Кроме того, игроки получат бесплатную натяжку струн до пяти ракеток за раунд.

Новак Джокович стал инвестором французского футбольного клуба «Ле-Ман»

Рекордсмен по количеству побед на турнирах Большого шлема, серб Новак Джокович стал инвестором футбольного клуба «Ле-Ман», который выступает во втором по силе дивизионе чемпионата Франции

«Бразильский инвестиционный фонд OutField совместно с Георгиосом Франгулисом и группой ведущих спортсменов приобрел долю в футбольном клубе «Ле-Ман». Это партнерство знаменует собой новую веху в истории клуба из Сарты и соответствует амбициозной цели Тьерри Гомеса: продолжать устойчивое развитие футбольного клуба «Ле-Ман» во французском футболе и сделать его гордостью жителей Ле-Мана, опираясь на уникальное спортивное наследие города», — говорится в заявлении на официальном сайте клуба.

Инвесторами фонда являются известные спортсмены, среди которых экс-первая ракетка мира, сербский теннисист Новак Джокович.



Рафаэль Надаль стал отцом во второй раз

22-кратный победитель турниров «Большого шлема» испанский теннисист Рафаэль Надаль и его супруга Мария стали родителями во второй раз. Об этом сообщает Ultima Hora.

Мария родила сына в четверг, 7 августа. Мальчика назвали Микель. Отмечается, что, в отличие от рождения первенца, на этот раз Мария перенесла всё гораздо легче и быстрее. Они покинули больницу уже на третий день.

В октябре 2022 года Рафаэль и Мария стали родителями в первый раз. У них родился сын, которого назвали в честь отца — Рафаэль-младший.

Мария Шарапова – глобальный посол CFI Financial

Пятикратная чемпионка турниров «Большого шлема», бывшая первая ракетка мира российская теннисистка Мария Шарапова представлена в качестве глобального посла CFI Financial Group, штаб-квартира которой находится в Дубае (ОАЭ). Эта компания предлагает услуги онлайн-торговли акциями, валютами и товарами.

«Мы рады приветствовать Марию Шарапову в семье CFI в качестве нового глобального посла нашего мирового бренда. Будучи чемпионкой на корте и за его пределами, Мария привносит в свою жизнь те же стремление к совершенству, стойкость и дальновидность, которые лежат в основе всего, что мы делаем в CFI. Это больше чем партнёрство, это мощное сочетание целей и результатов. Добро пожаловать в команду, Мария!» — говорится в сообщении CFI.





Тимофей Скатов Германиядағы турнирдің финалында сүрінді

Қазақстандық теннисші, әлемнің 308-ракеткасы Тимофей Скатов Бонн (Германия) челленджер турнирінің финалында өнер көрсетті.

Қазақстандық спортшы соңғы бәсекеде әлемнің 185-ракеткасы, аустриялық Юрий Родионовпен чемпиондық атаққа таласты.

Скатов матчты сәтті бастады — 6:3. Алайда сол қарқынын жалғастыра алмады — 2:6, 4:6. Екі сағат 15 минутқа созылған тартысты бәсекеде Скатов 11 брейк-пойнттың бесеуін пайдаланды.

Аталмыш жарыста финалға дейін жеткен Тимофей Скатов ATP Live рейтингісінде 259-орынға көтеріліп тұр.

Президент кубогы: Қазақстандық теннисшілер жұптық сында жеңімпаз атанды

Қазақстандықтар Асылжан Арыстанбекова мен Іңкәр Дүйсебай жұптық сында Президент кубогы үшін Астанада өтіп жатқан ITF W15 жарысында үздік шықты.



Іңкәр Дүйсебай – Асылжан Арыстанбекова финалда ресейлік Екатерина Хайрутдинова – беларусьтік Анна Кубаревамен чемпиондық атақты сарапқа салды.

Бірінші партияда ресейлік-беларусь жұбы тай-брейкте сәтті ойнады – 7:6 (7:4).

Екінші сетте Асылжан мен Іңкәр 6:4 есебімен есе қайырды. Содан кейін супер тай-брейкте жеңісті жұлып алды – 10:3.

Тағы бір қазақстандық Аружан Сағындықова жекелей сында жартылай финалда әлемнің 739-ракеткасы, ресейлік Эдда Мамедоваға жол берді – 2:6, 3:6. Сөйтіп ол финалдан тыс қалды.

Жібек Құламбаева Қазақстан чемпионатында топ жарды

Елордада теннистен ересектер арасында Қазақстан чемпионатының жеңімпаз-жүлдегерлері анықталды.

Әйелдер арасында осы жарыстың 1-ракеткасы Жібек Құламбаева қарсылас шақ келтірмеді.

Жібек финалда чемпионаттың үшінші ракеткасы болып тіркелген Аружан Сағындықованы тартысты матчта 6:4, 7:6 (7:5) есебімен ұтты.

Осылайша, Құламбаева елімізде мықты теннисшілердің бірі екендігін тағы бір дәлелдеді.

Полина Слепцованы 7:6 (7:5), 7:5 есебімен жеңген Іңкәр Дүйсебай қола жүлдеге ие болды



17 жастағы Амир Омарханов теннистен Қазақстан чемпионы атанды

Астанада теннистен ел біріншілігінің жекелей сында ересектер арасындағы финалдық кездесулері аяқталды.

Ерлер арасындағы финалда 17 жастағы қарағандылық Амир Омарханов Теміртау теннис мектебінің өкілі Григорий Ломакинмен кездескен. Бірінші сетте Омарханов 6:1 есебімен сенімді жеңіске жетті, кейін Ломакин арқа жарақатына байланысты матчты жалғастыра алмады.

Осылайша, Амир алғаш рет ересектер арасындағы Қазақстан чемпионатының жеңімпазы атанды. Қола жүлде Ислам Орынбасарға бұйырды — оның қарсыласы Тимур Мауленов медициналық себептерге байланысты кездесуге шықпады.



Теннистен Билли Джинг Кинг кубогына қатысатын Қазақстан құрамасы анықталды

Қытайдың Шэньчжэнь қаласында 16-21 қыркүйекте теннистен Билли Джин Кинг кубогының қорытынды кезеңі өтеді.

Қазақстан әйелдер құрамасы өз тарихында үшінші рет командалық әлем чемпионатының финалдық кезеңінде ойнайды.

Қазақстандықтар 18 қыркүйек күні ширек финалда АҚШ құрамасымен сынға түседі.

Аталған турнирде Қазақстан намысын мына теннисшілер қорғайды:

Елена Рыбакина,
Юлия Путинцева,
Зарина Дияс,
Анна Данилина,
Жібек Құламбаева.
Құрама капитаны Юрий Щукин.

АҚШ құрамасы:

Джессика Пегула,
Мэдисон Киз,
Эмма Наварро,
Хейли Баптист,
Тейлор Таунсенд,
Команда капитаны Линдси Дэвенпорт.

Үлкен дебют: Бейбіт Жұқаев алғашқы Уимблдон, қолдау, жаңа мақсаттары туралы

TENNIS DIGEST: Бейбіт, алғаш рет Уимблдон турнирінде өнер көрсетуіңмен құттықтаймыз. Әсер қандай?

БЕЙБІТ ЖҰҚАЕВ: «Үлкен дулыға» жарысына қатысуды бала кезден армандадым. Сол арманымның Уимблдонда орындалғанына қуаныштымын. Іріктеу сайысынан өтіп, мықты қарсыласпен ойнаудың өзі – үлкен жетістік. Коболлимен бірінші және екінші сет өте тартысты болып, партия тағдырын сәттілік шешті. Үшінші сетте ол күш алып кетті де, ауыр болды. Оның үстіне іріктеу кезіндегіге қарағанда, негізгі жарыстағы корттар өзгешелеу болды. Ойын кортында бір-ақ рет жаттықтым, сондықтан бұл жеткіліксіз еді. Маған бұл корт тез ойынға арналғандай көрінді. Уақыттың тығыздығынан бұл төсенішке бейімделіп үлгермеген де шығармын. Әрине, қарсыластың деңгейі де жоғары, ол – ТОП-25-ке кіретін ойыншы. Дегенмен бұдан кейін де өсу үшін тәжірибе алдым деп ойлаймын.



Алдағы жоспар жөнінде не айтар едің?

– Қазіргі кезде тордың жанында ойнау, доп қабылдау, тез қимылдау бағытында шеберлігімді ұштай түспекшімін. Дене дайындығы бойынша жаңа бапкерді іске қостым. Солтүстік Америкадағы турнирлерге дайындалудамын. Оған қоса ATP жарыстарына қатысуға бел будым, бұл челленджерлерге қарағанда, көбірек тәжірибе жинап, шеберлік деңгейі жоғары теннисшілермен байланыс ұстауға жәрдемдеседі.

Сен қолдаудың маңыздылығы жөнінде айттың. Жауапты сәтте кімдер жанында болды?

Жүйелі қолдаусыз табысқа жету мүмкін емес. Қазақстан теннис федерациясы жасөспірім кезімнен қолдап келеді. Жарыстарға wild cards (уайлкард) береді, жаттығу корттары, қаржыландыру бар — мұның бәрі шешуші рөл атқарады. Биыл да қолдау жөнінде келісім жасалған. Моральдық қолдау туралы айтсам, негізгі жарысқа шыққан кезде күллі Қазақстанның маған жанкүйер болып жатқаны туралы естідім. Бұл – қазақстандық теннис үшін, әсіресе, Қазақстанда өмір есігін ашқан ойыншы үшін жақсы нәтиже. Бұл теннис федерациясы үшін де, Қазақстан үшін де үлкен табыс деп есептеймін. Бәріне қолдау үшін алғысымды айтамын.



Иван Пономарев ITF Juniors санатында алғашқы титулына қол жеткізді

Болгария астанасы София қаласында жасөспірімдер арасында J30 сериясы бойынша ITF Juniors турнирі мәресіне жетті.

Аталмыш жарыста 16 жастағы Иван Пономарев жұптық сында үздік шықты.

Қазақстандық теннисші швейцариялық Чарли Базилмен бірге финалда табандылық танытып, камбэк жасай алды.

Қазақстандық-швейцариялық дуэт тартысты матчта украиналық Родион Четвериков – болгариялық Самуил Пешевті ұтты – 4:6, , 6:3, 10:7.

Осылайша, Иван Пономарев спорттық жолында жасөспірімдер арасында ITF додаларында алғашқы титулына қол жеткізді. Биылғы маусымда ол жоғары деңгейде өнер көрсетіп келеді. Осыған дейін қазақстандық жас теннисші Марокко мен Қытайдағы жарыста финалға дейін жеткен еді.

Николай Будков Кьер
выиграл «Челленджер» в Астане



В национальном теннисном центре Beeline Arena завершился турнир серии ATP Challenger 50 «Кубок Президента».

В финале 187-я ракетка мира Николай Будков Кьер из Норвегии переиграл итальянца Александра Бинду, который находится на 420-м месте рейтинга ATP со счетом 6:4, 6:3.

18-летний Будков Кьер выиграл третий «Челленджер» в сезоне и карьере, причём второй - за две недели (27 июля победил Челленджер в Тампере). Он заработает 50 рейтинговых очков и 8 350 $ призовых. Благодаря успеху в Казахстане, норвежец на предстоящей неделе вплотную приблизится в ТОП-150 мирового рейтинга ATP.

«Победа в Астане для меня особенная. Здесь отличная атмосфера, тёплый приём и великолепная организация турнира. Спасибо всем, кто пришёл на матчи и поддерживал меня — я это очень ценю» - сказал Кьер.

Напомним, что в прошлом году организаторы турнира ATP 250 Almaty Open предоставили Николаю wild card на участие в квалификации соревнования. Таким образом, Федерация тенниса Казахстана продемонстрировала свою поддержку молодых и перспективных игроков со всего мира.

В парном разряде турнира победителями стали японцы Тайсей Ишикава и Кокоро Исамура, которые в матчи за титул победили Фрэнсиса Алькантару (Филиппины)/Сун Пака (Корея) - 7:5, 2:6, 10:5.

«Кубок президента» — ежегодный профессиональный международный теннисный турнир, проводимый ITF в рамках женского тура и ATP в рамках тура ATP Challenger. Федерация тенниса Казахстана проводит «Кубок Президента» с 1991 года. Он считается одним из самых престижных теннисных турниров в Казахстане среди профессионалов (мужчин и женщин). Впервые соревнование приобрело статус международного в 2007 году. В разные годы победителями становились казахстанцы Михаил Кукушкин и Андрей Голубев, украинец Илья Марченко, австриец Себастьян Оффнер, нынешний капитан сборной Германии Райнер Шуттлер, победитель Открытого чемпионата Австралии и «Ролан Гаррос» хорват Иван Додиг, победительница двух турниров «Большого шлема» в парном разряде китаянка Чжан Шуай и многие другие.

Турнир всегда имел высокий статус. В своё время здесь выступали теннисисты из нынешнего ТОП мирового рейтинга: Даниил Медведев, Андрей Рублев, Карен Хачанов, Себастьян Корда, Роман Сафиулин, Миомир Кецманович, и многие другие. Турнир был и остаётся «стартовой площадкой» для многих теннисистов, позволяя им раскрыться.




AVIASALES.KZ ЕҢ ҚАТТЫ
АЙҚАЙЛАҒАН АДАМҒА ТЕННИС
ТУРНИРІНЕ БИЛЕТ СЫЙЛАЙДЫ
@SCREAM_AVIASALES_KZ_BOT
НАОРИТЕ НА БИЛЕТЫ
НА ТЕННИСНЫЙ ТУРНИР
ОТ AVIASALES.KZ
aviasales.kz
Almaty Open
ATP 250

PURINA®
PRO PLAN®



Қазақстанда мобильді интернеттің ең кең таралымы

Самое широкое покрытие мобильного интернета в Казахстане

Қазақстанда LTE желісінің ең кең таралымы. Vigo 01.10.2024 - 31.12.2024 ж. аралығындағы деректермен дәлелдеген. ККМ № БД 0000317 мемлекеттік лицензиясын «КаР-Тел» ЖШС-не 24.08.1998 жылы ҚР Көлік және коммуникациялар министрлігі берген.

Самое широкое покрытие LTE в Казахстане. Подтверждено данными Vigo за период с 01.10.2024 по 31.12.2024 гг. Государственная лицензия МТК № ДС 0000317 от 24.08.1998 выдана ТОО «КаР-Тел» Министерством транспорта и коммуникаций РК.

"Я очень люблю баурсаки". ИНТЕРВЬЮ *Александра Бублика* – ПРО КАЗАХСТАН И НЕ ТОЛЬКО

АВТОР: ЕВГЕНИЙ АКМАНОВ

Первая ракетка Казахстана Александр Бублик проводит лучший сезон в карьере – уже четыре титула и памятный четвертьфинал Большого Шлема "Ролан Гаррос" в Париже.



Два титула на грунте, финал в 11 утра и как полюбил грунт: "Надоело ныть"

ЕВГЕНИЙ АКМАНОВ: Александр, поздравляем с победой в Швейцарии и в Австрии. Два подряд грунтовых титула на уровне основного тура в карьере, теперь у тебя титулы на всех покрытиях. Насколько это достижение важно для тебя?

АЛЕКСАНДР БУБЛИК: Наверное, любое такое достижение в течение карьеры – это здорово. Мы все хотим чего-то добиваться. Кто-то большего, кто-то меньшего. Эти маленькие, наверное, чек-поинты можно сказать, добавляют некого удовольствия от пути.

Меня в теннис отдали мама и папа. Тогда я ещё совсем не понимал, что это за спорт. Но, когда в 6 лет впервые взял ракетку, мне сразу понравилось — атмосфера на корте была крутая.

Карьера, дай Бог длинная. Я уже отыграл семь лет на уровне топ-50. Это не всегда было просто, не всегда радужно. Не всегда получалось то, что бы хотелось, чтобы получалось. И когда такие вещи потихонечку происходят: первый четвертьфинал Шлема, первый титул на грунте – это здорово, дает осознание того, что все это не зря. И это не только про удары мячом, знаешь, мяч туда, мяч сюда. А такие вещи добавляют больше настроения и удовольствия.

Ничего сверхъестественного я не почувствовал, но вот я тебе скажу честно. Ты вот говоришь, что я выиграл на всех трех покрытиях, а я тренеру говорю, что еще не взял титул на открытом харде. Есть победы на турнирах на закрытом харде, траве и грунте. Но открытый хард я еще не выигрывал – хотел бы еще там победить.

Это такие достижения, которые помогают проходить карьеру с более хорошим настроением и интересом, а не просто тренироваться и говорить "Я хочу выиграть Большой Шлем, а все остальное мне не интересно". Я все-таки люблю маленькие шажочки. Они мне помогают оставаться где-то веселым, где-то собой, чтобы не забывать о том, что это все-таки игра.

А сколько финалов открытого харда ты играл? Мне на память приходит финал в Ньюпорте в 2022-м.

Я много где играл. Финал открытого харда в Анталии, финал 250 в Ченду. В Дубае в прошлом году на ATP 500 был финал.

Ты неоднократно говорил, что не любишь играть с утра. В Гштааде финал поставили на 11:30. Какие мысли были после того, как вам озвучили время?

Я сказал об этом, когда нам на ватсап от турнира пришел гайд – там обычно номера телефонов, где какие корты и остальная информация о турнире. И там написано примерное расписание матчей – когда какой круг играет, есть ли ночная сессия или нет. Финал стоял на 11:30.

Я это увидел, когда мы ехали на машине из Монако в Гштаад, и говорю тренеру: "Господи, смотри, финал в 11:30". Артем ответил, что это, наверное, шутка какая-то, кто финалы играет в 11:30?!

Я выразил свое недовольство директору турнира, в шутку. Добавил, что хочу приехать в следующем году и давайте мы не будем играть так рано. Для меня было удивительно такое раннее начало. Но это Швейцария, горы – у них там свое расписание. Наверное, с этим связано, в том числе. Была полная трибуна. Сомневаюсь, что если бы мы играли в Казахстане, то в 11 утра у нас была бы полная трибуна.

В 2022 году в Монте Карло в послематчевом интервью на корте ты сказал, что ненавидишь грунт и хочешь скорее на траву. В этом сезоне грунт – самое успешное покрытие для тебя: два титула и четвертьфинал на "Ролан Гаррос". Изменилось ли за три года отношение к этому покрытию?

Изменилось уже давно, я уже в 2023-м это сказал. Уже с 23-го мне грунт приносил больше рейтинговых очков, чем американская серия турниров на харде. В 2024-м я сыграл первый полуфинал на грунте, играл четвертый круг Мастерса в Мадриде два года подряд.

К грунту поменялось отношение, когда я в голове повзрослел, когда у меня родился ребенок. Понял, что нет смысла тратить энергию на то, что я не могу изменить. Все равно буду играть на грунте, я профессиональный спортсмен и должен играть на всех покрытиях. Пока можно было ныть – я ныл. А что не поныть-то?! Когда ныть надоело – решил, что где-то нужно стиснуть зубы, где-то себя пересилить на тренировке и научиться играть на этом покрытии.

Как минимум попробовать и посмотреть, что из этого выйдет. В прошлом году, когда я заработал примерно 400 очков на грунте, а в Америке и в Австралии заработал 100 – мы решили, что, пожалуй, можно попробовать на грунте еще больше потренироваться, скрупулезнее подготовиться. И получилось хорошо. И вот у меня сейчас еще турнир в Австрии.

Можно сказать, что работу проделали не зря. Бывает, что работаешь и результата нет – как у меня год за годом в Австралии. Каждый год тренируюсь, чтобы там играть хорошо. В этом сезоне вообще великолепная предсезонная подготовка была. И каждый год у меня там провалы страшные.

По ситуации с грунтом – мы в этом году тренировались в Санкт-Петербурге перед вылетом в Монте-Карло и, улетая, я сказал Артему, что с такой игрой результаты будут. Он сказал, что будет очень удивлен, что, если их не будет. Потренировались – получилось. У меня обычно так не складывалось. Еще давно, когда с Борисом Анатольевичем Собкиным работал, он говорил, что у меня нет прямой связи "потренировался - результат", у меня через какие-то тропы обходные шло.

С грунтом получилось в этом году. Мы потренировались хорошо, и я смог это исполнить на играх. Первый матч мы не берем, а со второй игры на грунте и по сегодняшний день я исполнял все то, что мы заготовили, к чему стремились. Смогли перенести тот высокий уровень с тренировки на игровой корт. Наверное, впервые так получилось.

"Не только пиво пьем": как выдерживать теннисный календарь

По официальной статистике в этом сезоне у тебя рост по ключевым метрикам на грунте: процент первой подачи (59% - 62%), выигранные на первой подаче очки (69% - 76%) и процент выигранных геймов (83%, лучший в карьере). Насколько эта статистика важна?

Это очень важно. Видишь, видимо, не только мы пиво пьем и в квадратики играем. Поэтому да, двигаемся куда-то, что-то происходит у нас.

Новак Джокович по ходу "Ролан Гаррос" заявил, что, возможно, это его последний раз в Париже. Ты бы хотел сыграть с ним до завершения карьеры? Может быть, с Федерацией обсуждали возможность проведения выставочного матча в Казахстане?

Зачем мне с ним играть? Не хочу я с ним играть (смеется). Я с ним играл, это был четвертьфинал Кубка Дэвиса, было здорово. Не успел сыграть с Роджером и с Рафой, хотя много раз я был недалеко от них в сетке, в одной-двух победах. С Новаком играл и достаточно. Где-то на дальних стадиях турниров может быть у меня будет шансов побольше. По поводу выставочных матчей не обсуждали ничего.

"Не только пиво пьем": как выдерживать теннисный календарь

В конце августа ты играешь на US Open, а на следующей после него неделе матчевая встреча Кубка Дэвиса в Корее. Можно предположить, что ты сразу присоединишься к команде в Корее.

Да. Уже взяли билеты в Корею. Вылет – примерно во время четвертьфиналов-полуфиналов в Нью-Йорке. Если проиграю раньше, полетим раньше. Надо будет подготовиться, привыкнуть к кондициям. Играем не в Сеуле, поэтому нужно привыкнуть. Поэтому, как только на US Open отыграю, плюс-минус пара дней и выдвинусь в Сеул.

По ходу трансляций постоянно в кадре твои диалоги с боксом, в частности, с тренером Артемом Супруновым. Казахстанцам он почти не знаком. Пожалуйста, расскажи о нем.

Зачем мне о нем рассказывать. Захочет и сам все о себе расскажет! А мне рассказывать – не считаю правильным. Если захочет, то даст интервью и расскажет о себе больше.

Эти фрагменты общения или обращения к боксу выкладываются в соцсети, собирают большое количество просмотров. Отвечает ли тренер на твои эмоциональные заявления или он самый спокойный человек на свете?

Я его даже просил в Риме отвечать мне. Когда я начинаю туда что-то говорить, жду ответной реакции, чтобы все-таки выплеснуть и продолжить играть. Я же это делаю не потому, что хочу проиграть, а потому, что хочу выиграть. Для меня это некая эмоциональная разрядка. Услышать от него что-то, даже может какую-то брань в ответ, или что-то такое грубое – может даже привести немного в чувства меня, и ты понимаешь, что все нормально и пора работать. Иногда сидит молчит, иногда говорит, иногда сам прошу говорить, особенно в последнее время. Так и работаем.

На награждении после финала в Гштааде ты отметил красоту местной природы. Какая страна, город или место в мире больше всего тебя завораживают и куда ты возвращаешься с особым трепетом?

Горы везде прекрасны. И австрийские, и французские Альпы, и в Алматы прекрасные горы. Я в принципе люблю горные пейзажи. Всегда если есть возможность поехать в горы, я в них обязательно поеду.

Для понимания неспортивным людям: сколько ты был дома за прошлый сезон?

Достаточно много. Около трех месяцев за год. Я ж не играю много турниров, в том году 22-23 турнира примерно сыграл. Бывает, что ты проигрываешь в первых кругах и уезжаешь сразу.

Не могу сказать, что мало времени провожу дома. Сейчас – да, был загруженный график. Но сейчас жизнь заставила, стоял на 80-й позиции. Был вынужден наступить себе на горло и поехать играть. А так я достаточно часто дома, с семьей, или они со мной в поездках.

У меня нет тоски по дому, и какой-то депрессии, мол, всю жизнь на корте. У меня такого нет, стараюсь поддерживать баланс. И когда надо, мы это обсуждали с Артемом, когда был низко в рейтинге, то готов играть каждую неделю. Потому что есть моменты, когда надо. Нужно заставить себя, и я играл!

Семья была со мной, за что им большая благодарность, что катались со мной неделя за неделей, хотя обычно они этого не делают. Необходимости нет, когда стоишь в топ-30 и играешь два Мастерса и "Ролан Гаррос" за весну, в этом году чуть по- другому. Но зато вернулся на позиции в рейтинге и, может, в следующем году получится больше отдыхать.

Если хорошо играешь на больших турнирах, зарабатываешь рейтинг – легко строить график. У меня пока так не получается, но если получится - буду очень счастлив. Играл бы 12 турниров в году, а все остальное время сидел бы дома.

Бублик обожает баурсаки и удивлен воспитанию казахстанских детей: "Нет такого, что на "ты" начинаются общаться"

Неделю назад Федерация тенниса Казахстана официально объявила твое участие на ATP 250. Это будет твой первый раз в Алматы?

Нет, я играл "Челленджер" в Алматы в 2018 году. Поэтому не первый.

Какие три главные ассоциации у тебя с Казахстаном? Возможно, это знаменитости, какая-то еда, локации.

Первое, что приходит в голову, это когда прилетаешь в Астану, то каждый раз дольше едешь до отеля Ritz (смеется). Стройка идет, город развивается, поэтому светофоров все больше и больше. Всегда по прилете размещаемся там, поэтому этот путь в памяти. В первый раз в 2016 году доехал за 10 минут, а в прошлом ехал уже час.

А если серьезно, то, наверное, еда. Я очень люблю баурсаки! Всегда, когда приезжаю, я их прям обожаю, могу сточить сумасшедшее количество.

Мне нравится, что в Казахстане очень правильный институт семьи. Мы много гуляем и, когда вижу много семей на улицах, мне от этого тепло. Очень нравится, что дети очень воспитанные. Что всегда отмечаю: нет такого, что на "ты" начинают общаться. Или руки – если ты младше, ты не подаешь руку старшему, пока он не подаст тебе. В Казахстане очень воспитанные дети, это бросается в глаза.

И, конечно же, уважение к стране. Настолько гордой страны – не могу сказать, что она одна такая, но таких стран, наверное, можно пересчитать по пальцам. Таких, которые с такой гордостью относятся к своему флагу, к гимну.

Вот, пожалуй, три вещи – еда, воспитание детей и институт семьи и патриотизм. Многие могут сказать про себя, что они патриоты, но когда ты приезжаешь в Казахстан, то понимаешь, когда играет гимн – для людей это действительно важно. В Казахстане эти вещи я могу отметить, если сходу подумать.

Бублик очень хочет посмотреть казахстанские сериалы и просит у всех рекомендации

Несколько лет назад ты снимался в клипе рэпера Obladaet. Возможно, есть кто-то из исполнителей, в чьем видео ты бы хотел сняться? Может быть не музыкант, а режиссер?

Несколько лет назад ... Семь лет прошло уже, ух. Да, было, мы с Назаром (настоящее имя Obladaet - Назар Вотяков) в хороших отношениях.

Сняться в фильме? У кого? Ну давай так, если бы меня пригласили, я бы снялся в фильме у Юрия Быкова. Мне нравится, как он снимает, люблю российский кинематограф, сериалы. Очень люблю актеров наших.

К сожалению, в Казахстане не знаю ни одного сериала, который бы мне посоветовали посмотреть. Может быть ты мне посоветуешь? Потому что я очень люблю российские сериалы, вот эти семейные, дурацкие, когда можно включить первую или 120-ю серию и одно и то же. В Казахстане мне все советовали русские сериалы.



Я бы, пожалуй, посоветовал два сериала, которые вышли год назад. Криминальные и актуальные очень. Один называется "Meow", он про синтетические наркотики, а второй - "Мошенники". Про то, как сейчас разводят людей на деньги звонками из банков и других "служб".

Ок. Просто мне в Казахстане советуют русские фильмы, где теперь играют казахстанские актеры. Раньше показывали русских, как самых страшных мафиози, а теперь показывают, что все с казахами боятся драться. Если смотрел какие-то новые, там часто казахи стали появляться.

Если говорить о музыке, то может в твоем плей-листе есть казахстанские исполнители? Скриптонит, Ирина Кайратовна, может Димаш Кудайбергенов.

У меня есть пара треков Скриптонита. Но у меня большой лист, в Spotify три тысячи треков, которые мне нравятся. Знаешь, там же можно нажать "нравится", и они остаются. Скриптонит есть, само собой.

По-моему, есть пара .. Наверное, "треками" песни Димаша ты не назовешь, это все-таки музыка, это не треки уже. Когда он выступал в прошлом году на открытии турнира в Алматы, он исполнял какую-то из своих песен и мне она понравилась, нужно посмотреть. Вот получается Скриптонит и Димаш – 100% есть.

В каких социальных сетях ты есть?

У меня только инстаграм из всех социальных сетей. Все остальное это фейк.

В твиттере у тебя есть французский фанат по имени Максим, который ведет фан-аккаунт Бублика, приезжает смотреть твои матчи, постит всю информацию – интервью, фото, результаты и так далее. Есть ли у тебя истории, когда ты с такими фанатами становился ближе, общался, может быть даже в дружеские отношения заходил?

Нет, мне кажется, что этого делать нельзя. Те люди, которые фанатично относятся к любым людям .. Допустим, берем человека "А", который относится фанатично ко мне – наверное, дружить и общаться близко – вот давай в нашем понимании "близко" – мне кажется, неправильно. Даже в какой-то степени опасно. Любой фанатизм может перерасти в то, что сегодня человек фанат, а завтра он тебя ненавидит. Это может привести к какой-то даже одержимости. Поэтому я против фанатизма.

Вот мне если нравится какой-то актер, артист или боец, я могу ему выразить уважение. Мне слово "фанатизм" вообще не нравится, оно где-то граничит с каким-то желанием, скажем так, владеть человеком или владеть предметом. И ничем хорошим такие сильные и не очень здоровые чувства обычно не заканчиваются.

Безусловно, у меня есть люди, которых я вижу на каждом турнире в Европе, которые присылают подарки или цветы в номера. Я к ним отношусь с уважением, благодарю их, всегда делаю фото. Но, когда человек видит тебя и начинает плакать – это не очень хороший знак, что человек здоров и уравновешен. Особенно если это взрослый человек за 50 лет. О дружбе говорить, конечно же, нет, но об уважении – конечно.

Легендарный Roland-Garros

ТЕПЕРЬ В КАЗАХСТАНЕ.

Gorky Tennis Park —

ОФИЦИАЛЬНЫЙ КЛУБ ROLAND GARROS

Алматинский теннисный клуб Gorky Tennis Park получил статус официального клуба Roland-Garros, став третьим в мире партнёром одного из наиболее престижного теннисного турнира планеты.

Кажется, теперь у тенниса в Казахстане появился новый цвет — терракотово-легендарный. Это цвет Roland-Garros, турнира, название которого знают даже те, кто никогда не держал в руках теннисную ракетку. И теперь этот цвет официально прописан в Алматы: Gorky Tennis Park стал официальным клубом Roland-Garros — всего одним из трех в мире, кто удостоен такого высокого статуса.

«В первую очередь, это признание высокого уровня инфраструктуры, которое полностью соответствует мировым стандартам и высоким требованиями Roland Garros. Только в этом году мы значительно модернизировали наш клуб: полностью заменили покрытие хард, освещение, заканчиваем капитальный ремонт инфраструктуры, оснастили фитнес-зал последними моделями оборудования мирового производителя Technogym, разработали Стратегию развития и запустили профессиональную академию по примеру лучших мировых практик. Кроме этого, мы работаем над новыми технологиями, в процессе разработки находится наше собственное приложение для мобильных телефонов, что позволит автоматизировать большинство бизнес-процессов, а также создаст еще большее удобства для наших клиентов», — говорит генеральный директор Gorky Tennis Park и руководитель ТОО «Фонд развития тенниса» Ардак Абижанов.

По его словам, Gorky Tennis Park старается идти в ногу со временем и рассматривает варианты с внедрением видеоаналитики тренировок и матчей на базе новых технологий, что позволит качественно улучшить тренировочный процесс теннисной академии, юных спортсменов и любителей.

«Ну и конечно, однозначно большую роль во всем этом сыграла Федерация тенниса Казахстана и лично президент федерации Булат Утемуратов, который вносит просто неоценимый вклад в развитие тенниса в стране, и благодаря которому наш теннис становится узнаваемым и уважаемым во всем мире. А сейчас наша цель — стать одним из лучших теннисных центров мира», — уверяет глава Gorky Tennis Park.

Он также подчеркнул, что получение статуса официального клуба Roland Garros открывает большие маркетинговые возможности и работу с потенциальными партнерами.

«А это напрямую влияет на развитие как нашей инфраструктуры, так и развитие профессиональной Академии, детей и тенниса в стране в целом. Во-вторых, это доступ к лучшим мировым практикам, которые мы очень активно будем внедрять у нас в клубе. Ну в-третьих, теперь наши дети и любители тенниса смогут соприкоснуться с атмосферой, культурой и традициями Roland-Garros и



тренироваться в лучших условиях. Например, в клубе будут проводиться эксклюзивные мероприятия и турниры под брендом Roland Garros. Клуб также получил эксклюзивное право на проведение отбора Roland-Garros Junior Series by Renault для стран Центральной и Западной Азии», — отметил Ардак Абижанов.

Юниорские отборочные соревнования Roland-Garros Junior Series by Renault для Центральной и Западной Азии, которые теперь будут проходить в Алматы, дают победителям возможность уже в октябре 2025 года поехать на турнир в Токио, где они сыграют среди лучших юниоров Азии.

«Азиатская теннисная федерация гордится тем, что казахстанский теннисный центр — Gorky Tennis Park в Алматы — получил столь высокое признание как официальный клуб Roland-Garros. Это всего лишь второй случай в истории Азии, наряду с клубом Roland-Garros на острове Хайнань (Китай), когда клуб удостоен такой чести за высокий уровень и качество инфраструктуры. Мы уверены, что это признание поможет Gorky Tennis Park стать не только ведущим частным теннисным клубом Казахстана, но и одним из самых заметных и уважаемых теннисных центров в Азии», — заявил Юрий Польский, президент Азиатской федерации тенниса.

«Французская теннисная федерация сотрудничает с очень ограниченным числом элитных клубов





по всему миру — на данный момент один работает в Китае, второй — в Бразилии, и еще несколько будут объявлены в 2026 году, — рассказывает руководитель международного развития Roland-Garros Аймерик Лабаст. — Цель этого партнерства — продвигать теннис на грунтовом покрытии через мероприятия и активности под брендом Roland-Garros».

По его словам, турнир Roland-Garros ассоциируется с элегантностью, страстью и стремлением к совершенству, поэтому организаторам важно сотрудничать с клубами, которые не только соответствуют этим стандартам, но и разделяют их долгосрочное видение и амбиции. Помимо качества грунтовых кортов, оценивается множество других ключевых аспектов при выборе клуба-партнёра. Среди них:

- общее впечатление от объекта и его соответствие айдентике Roland-Garros;
- сила программ развития юниоров и массового тенниса; профессионализм и квалификация тренерского состава;
- качество инфраструктуры и уровень сервиса для членов клуба;
- уровень проводимых турниров;
- способность успешно организовывать и продвигать мероприятия под брендом Roland-Garros.

«Мы ищем международных партнеров, которые являются не просто теннисными клубами, а настоящими послами ценностей и культуры Roland-Garros, готовыми сыграть активную роль в развитии грунтового тенниса на местном уровне и вдохновлять следующее поколение чемпионов», — подчеркивает представитель Roland-Garros.

Но основным приоритетом партнерства с официальными клубами Roland-Garros является реализация сотрудничества через значимые мероприятия, вовлекающие как членов клуба, так и местное теннисное сообщество.

«Такие мероприятия могут принимать различные формы: от турниров в стиле Roland-Garros до совместных просмотров матчей во время самого турнира Большого шлема в Париже. Мы всегда готовы поддерживать инициативы, укрепляющие дух и ценности Roland-Garros. Чтобы помочь клубам в этой миссии, мы предоставляем ряд эксклюзивных преимуществ, способствующих их спортивным и маркетинговым целям. Среди них: доступ к билетам на Roland-Garros; приоритет на проведение мероприятий под нашим брендом в своей стране (например, отборочный этап Roland-Garros Junior Series by Renault для Западной и Центральной Азии в Gorky Tennis Park с 4 по 9 августа); возможности продвижения на цифровых платформах Roland-Garros. Официальные клубы также получают брендированные материалы, включая логотип клуба и материалы для мероприятий, которые можно размещать как на территории клуба, так и в его коммуникационных каналах. Эти материалы помогают повысить статус клуба и подчеркнуть его уникальную роль в глобальном теннисном сообществе», — заключил Аймерик Лабаст.

Признание Gorky Tennis Park официальным клубом Roland-Garros стало результатом многолетней поддержки Федерации тенниса Казахстана, которая целенаправленно и системно инвестировала в подготовку тренеров, поддержку игроков и повышение стандартов клубной работы и инфраструктуры.

За последнее время при финансовой поддержке президента теннисной федерации Булата Утемуратова в Gorky Tennis Park проведена полная реконструкция и модернизация, включая запуск профессиональной академии, капитальный ремонт инфраструктуры и обновление покрытия кортов по международным стандартам.

Жапониядағы Ролан Гарростың

ІРІКТЕУ ТУРНИРІНЕ ЕЛІМІЗДЕН

үш жас теннисші жолдама алды

Алматы қаласында жасөспірімдер арасында Ролан Гарростың Батыс және Орталық Азия бойынша іріктеу турнирі аяқталды.

Қыздар арасында финалда қазақстандықтар Әдия Омарбек пен Еркежан Жанатаева кездесті. Әдия Еркежанды 6:2, 6:4 есебімен жеңіп, жеңімпаз атанды.

Ұлдар арасында қазақстандық Мансұр Сайынов өзбекстандық Акмаль Абуллаевты камбэкпен тізе бүктірді - 5:7, 6:1, 6:4.

Осылайша, аталған төрт теннисші 13-19 қазанда Жапонияда өтетін соңғы іріктеу жарысына қатысуға мүмкіндік алды. Онда 2026 жылы жасөспірімдер арасында өтетін Франция ашық чемпионатына бір жолдама беріледі.

Қазақстан теннис федерациясының вице-президенті Диас Досқараев жас спортшылардың шеберлігін арттыруда мұндай додаларды елімізде өткізудің маңыздылығын атап өтті.

- Алматыда Ролан Гарростың іріктеу турнирі осымен екінші рет ұйымдастырылды. Бұл Қазақстан теннис мектебінің жас түлектеріне өз жерімізде мықты қарсыластармен бәсекеге түсіп, шыңдалуына мүмкіндік береді. Кейінгі жылдары жастарымыз халықаралық жарыстарда көптеген табысқа қол жеткізді. Олардың бұдан былай да сәтті өнер көрсетіп, еліміздің атын шығара беретініне сенімдімін, - **деді Дияс Досқараев.**







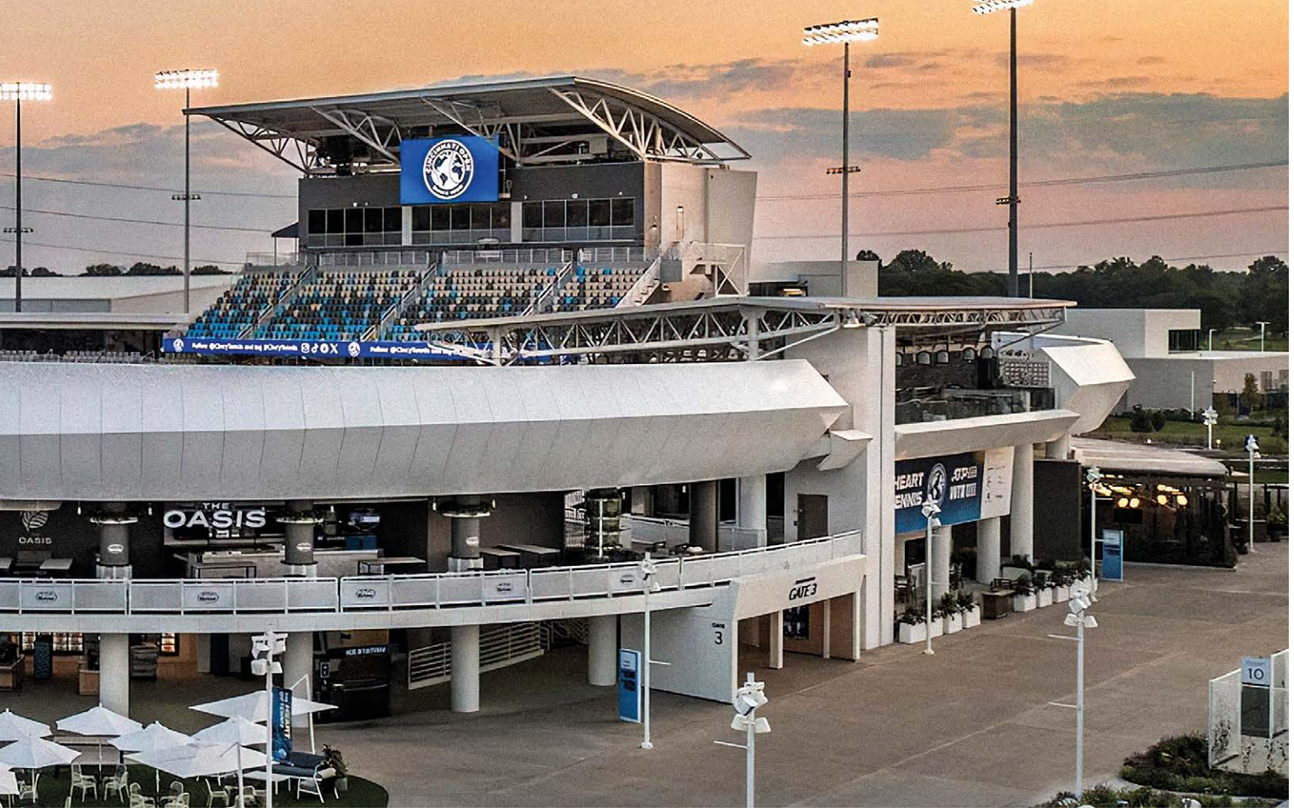

«Каждая мелочь идеальна». Теннисисты поражены чудесной реконструкцией турнира в Цинциннати

Организаторы потратили $ 260 млн на модернизацию и гордятся проделанной работой.

Прямо сейчас проходят четвертьфиналы крупных турниров ATP и WTA – «Мастерса» в Торонто и «тысячника» в Монреале, но уже в конце недели все теннисисты съедутся на турнир аналогичной категории в Цинциннати. Некоторые игроки заранее прибыли в США, поскольку не дошли до поздних стадий в Канаде. В Огайо их ждал приятный сюрприз. Турнир в Цинциннати провёл тотальную реконструкцию, чем вызвал восторг у теннисистов.

Теннисный центр Lindner Family с 5 по 8 августа примет лучших игроков мира в Цинциннати. Соревнования проводятся в этом месте с 1979 года, однако впервые за долгое время спортсменов ждёт приятное улучшение.

В 2024 году объект был серьёзно модернизирован и реконструирован с привлечением инвестиций в размере $ 260 млн. Теннисный центр теперь имеет площадь 16,2 га – в два раза больше, чем раньше. На нём расположен 31 корт по сравнению с 21 годом ранее. На центральной арене полностью заменены сиденья. Также реконструированы гостиница и другие объекты для гостей турнира.

К и без того обширному выбору ресторанов в Цинциннати добавились четыре новых – Jeff Ruby's Catering, Lobsta Bakes of Maine, Bibibop и Lucious Q. На объекте установлены три новые стационарные кухни для обслуживания игроков и гостей. Рядом с ресторанами появилась благоустроенная затенённая обеденная зона Commons на 1400 мест. Добавлена зона Garden Suites and Club. Это пространство для приёма гостей с тщательно подобранной отделкой внутренних и внешних лаунжей, удобствами мирового класса и меню, составленным знаменитым шеф-поваром Джетом Тилой.

В теннисном центре Lindner Family создано шесть новых площадок для пиклбола и две для падела. Также был открыт крытый комплекс на шесть кортов. Вокруг тренировочных площадок появились дополнительные места для сидения.

Теннисные корты полностью обновлены. Они получили покрытие Har-Tru и новый двухцветный синий дизайн. «Чемпионс Корт» — совершенно новый стадион на 2300 мест — был возведён прямо у нового южного входа в спортивный центр. Это четвёртый по величине стадион комплекса.

Территория теннисного центра Lindner Family была переделана с целью создания «парковой атмосферы с акцентом на цветах и тени», говорится в пресс-релизе турнира в Цинциннати. Все дорожки на территории теперь бетонные, вместо старого асфальта вокруг комплекса появилось множество газонов (как натуральных, так и искусственных). Организаторы не забыли и про удобства участников турнира, которых теперь стало по 96 в мужской и женской сетках (ранее было по 54). Три нижних этажа теннисного центра капитально отремонтированы. Раздевалки расширены в два раза.

Создан новый, более просторный фитнес-центр. Рядом будет располагаться студия трансляции Tennis Channel, где болельщики смогут смотреть интервью с игроками после матчей. Всего в раздевалках есть 480 шкафчиков (332 для игроков, 148 – для тренеров).



42 стола, четыре спортзала (два крытых, два открытых) с 24 велотренажёрами, 10 беговыми дорожками, четырьмя эллиптическими и двумя гребными тренажёрами, четырьмя стойками для приседаний, двумя машинами Смита и парой тренажёров для жима ногами.

Ранее теннисный центр Lindner Family использовался только для проведения теннисных турниров, но с 2026 года он будет круглый год открыл для публики и перейдёт в разряд объектов общественного пользования во время различных мероприятий, которые не обязательно связаны со спортом.

Цинциннати – город на юго-западе штата Огайо с населением чуть более 300 тыс. человек.



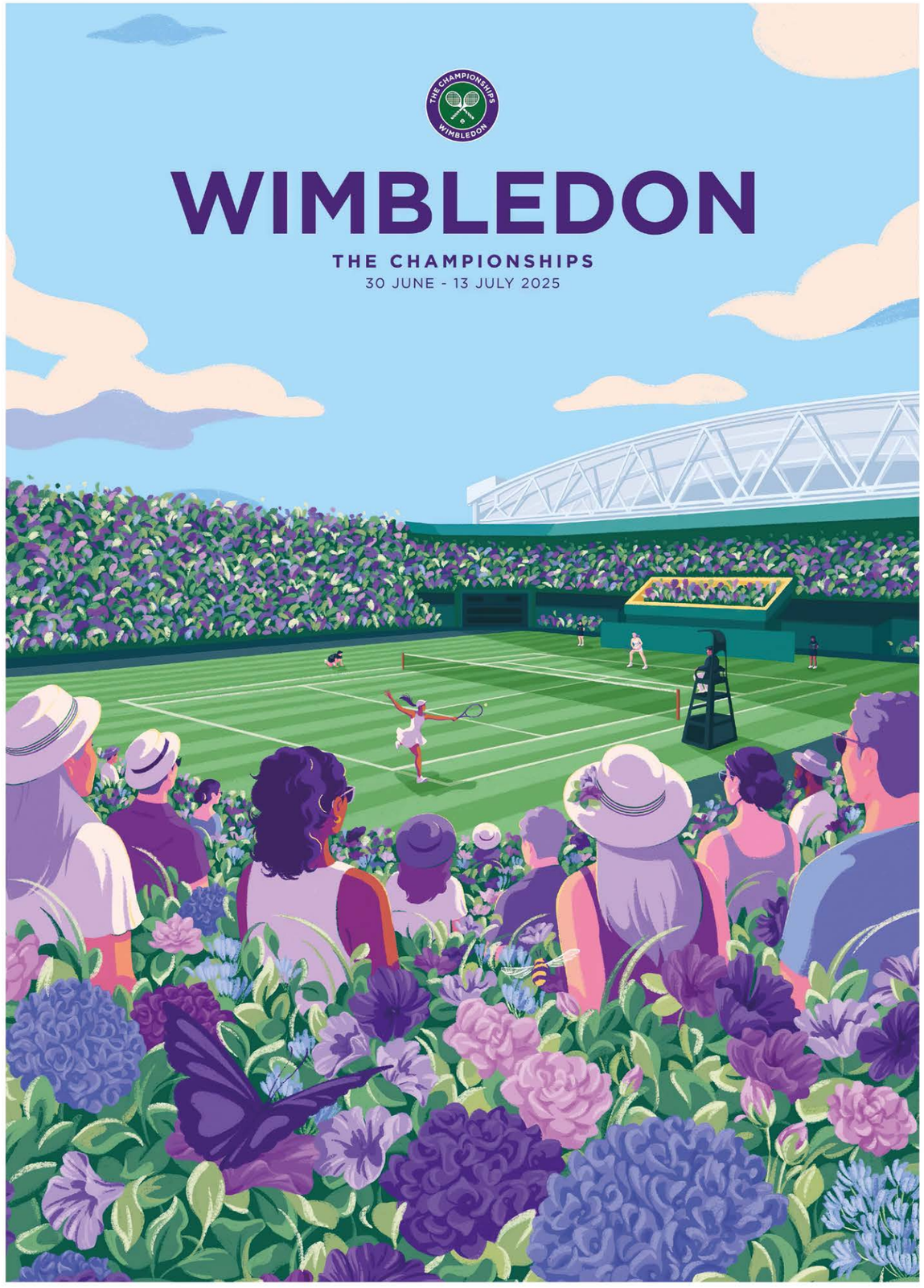

Уимблдон — 2025:

ЭПОХА ЧЕТВЁРКИ ВЕЛИКИХ ЗАВЕРШИЛАСЬ. *Новые звёзды мирового корта* – СИННЕР И АЛЬКАРАС

Украшением Уимблдонского турнира 2025 года стал финал в мужском одиночном разряде, в котором 23-летний итальянец Янник Синнер в четырёх сетах одолел 22-летнего испанца Карлоса Алькараса.

АВТОР: АЛЕКСАНДР ЛЯХОВ

Женский парный разряд. Вероника Кудерметова (№11п, РФ) / Элизе Мертенс (№19п, Бельгия) – Елена Остапенко (№6п, Латвия) / Сэ Шувэй (№15п, китайский Тайбэй) – 3:6, 6:2, 6:4.

Вот ведь как получается: 39-летняя Сэ Шувэй четыре раза играла в финале Уимблдона и всегда побеждала: в 2013 году – с китаянкой Пэн Шуай, в 2019 и 2023 годах – с чешкой Барборой Стрыцовой, в 2021 году – с бельгийкой Элизе Мертенс (в финале они обыграли россиянок Елену Веснину и... Веронику Кудерметову). С бельгийкой Сэ выиграла ещё и Открытый чемпионат Австралии – 2024, где они в решающем матче победили украинку Людмилу Киченок и... Елену Остапенко.

Понятно, что в нынешнем финале соперницам не нужно было присматриваться друг к другу. И я, признаюсь, склонялся к тому, что победу одержат Сэ и Остапенко, перед тем взявшие реванш за поражение в финале Открытого чемпионата Австралии – 2025 у прошлогодних победительниц Уимблдона Катержины Синяковой (№1п, Чехия) / Тейлор Таунсенд (№2п, США) – 7:5, 6:4.

Поначалу всё к этому и шло: 28-летняя Остапенко мощно пробивала с задней линии – что с форхенда, что с бэкхенда, а хрупкая Сэ Шувэй умно и точно отрабатывала у сетки. Вот только не отличается стабильностью в игре победительница "Ролан Гарроса - 2017" в



одиночном разряде, посыпались у Елены ошибки. Воспрявшие духом соперницы перехватили инициативу и относительно легко сравняли счёт по партиям.

Похожий характер, только в рамках одной партии, носила игра и в концовке матча. 4:2 – повели Сэ и Остапенко в решающем сете, а потом проиграли четыре гейма подряд. 28-летней Веронике Кудерметовой эта победа принесла первый титул на турнирах Большого шлема, Элизе Мертенс, которая старше партнёрши на год, – пятый.

Мужской одиночный разряд. Янник Синнер (№1, Италия) – Карлос Алькарас (№2, Испания) – 4:6, 6:4, 6:4, 6:4.

После победного для Карлоса Алькараса финала на "Ролан Гар-



росе – 2025" – 4:6, 6:7 (4:7), 6:4, 7:6 (7:3), 7:6 (10:2), когда они с Янником Синнером на протяжении пяти с половиной часов демонстрировали игру на высочайших скоростях и с максимальной отдачей, с победой, переходящей из рук в руки, я пришёл к выводу, что эпоху четвёрки великих ФНДМ (Роджер Федерер, Рафаэль Надаль, Новак Джокович и Энди Маррей) можно смело закрывать. Поскольку игра, которую показывают 22-летний Карлос и 23-летний Янник, – это уже новая эпоха.

И сейчас, по завершении Уимблдонского турнира с его быстрыми травяными кортами, я ещё больше укрепился во мнении, что победить Алькараса или Синнера в пятисетовом формате 38-летний Ноле, этот "последний из могикан", вряд ли способен. Любого другого – да, их – нет. Что, собственно, и показал полуфинал, в котором Янник справился с сербом, ныне шестой ракеткой мира, за 1 час 55 минут – 6:3, 6:3, 6:3.

В другом полуфинале Алькарас не без проблем, но одолел 27-летнего американца Тейлора Фрица (№5) – 6:4, 5:7, 6:3, 7:6 (8:6).

А в битве за титул мы снова увидели борьбу высочайшего накала, в которой каждый раз победу в сете определял один брейк. И как ни болел за своего подданного король Испании Филипп VI, победу в итоге праздновал гражданин республиканской Италии.



Здесь-то Дамир с Зангаром и остановились, проиграв дуэту Оливер Бондинг (Великобритания) / Джаггер Лич (США) – 3:6, 6:4, [8:10]. К слову, 18-летний Джаггер – сын Джона Лича и Линдси Дэвенпорт, победительницы шести турниров Большого шлема в одиночном и парном разрядах, олимпийской чемпионки Атланты-1996 в одиночном разряде. Да и дядя его Рик Лич теннисист тоже титулованный.

Что же касается Амира и Егора, то вслед за американцами Матиссом Фарзамом и Гэвином Гудом – 6:3, 7:5 – они разгромили дуэт посеянных под №2 Джакопо Вазами (Италия) / Тимофей Дерепаско (РФ) – 6:3, 6:2, затем одолели пару Коннор Дойг (ЮАР) / Крииш Тьяги (Индия) – 6:4, 7:6 (10:8) и лишь в полуфинале на чемпионском тай-брейке уступили посеянным под №4 поляку Алану Важны и финну Оскари Палданиусу – 4:6, 6:4, [5:10].

В финале встретились наши "обидчики": Важны и Палданиус победили Бондинга и Лича – 5:7, 7:6 (8:6), [10:5], повторив таким образом достижение австралийцев Ника Кирьоса и Эндрю Харриса, победивших в 2012 году и на "Ролан Гарросе", и в Уимблдоне.

Считаем деньги в чужих карманах

Деньги лучше считать в своих карманах, но, раз организаторы теннисных турниров не скрывают информацию о призовых, подсчитаем, на сколько же стали богаче (не забудьте ещё вычесть налоги) победители и казахстанские теннисисты.

Итак, Ига Швёнтек и Янник Синнер на траве Уимблдона заработали по 3 млн фунтов стерлингов, пары Вероника Кудерметова / Элизе Мертенс и Ллойд Гласспул / Джулиан Кэш – по 680 000 фунтов стерлингов на двоих, микст Катержина Синякова / Сэм Вербек – 135 000 фунтов стерлингов на двоих.

А что же казахстанские теннисисты? Вот их "платёжная ведомость" в фунтах стерлингов (для перевода в доллары США умножайте на 1,3565):

Анна Данилина (2-й круг парного разряда и 1-й круг микста) – 15 250 фунтов стерлингов;

Бейбит Жукаев (1-й круг одиночного разряда) – 66 000 фунтов стерлингов;

Александр Шевченко (1-й круг одиночного разряда) – 66 000 фунтов стерлингов;

Александр Бублик (1-й круг одиночного и парного разрядов) – 74 250 фунтов стерлингов;

Юлия Путинцева (1-й круг одиночного и парного разрядов) – 74 250 фунтов стерлингов;

Елена Рыбакина (3-й круг одиночного разряда) – 152 000 фунтов стерлингов.

Итого в Уимблдоне-2025 казахстанские теннисисты заработали 447 750 фунтов стерлингов

Хотя тройка казахстанских юниоров в одиночном разряде ничем себя не проявила, оставалась надежда на успешное выступление в парном разряде, где и Дамир Жалгасбай с Зангаром Нурланулы, и Амир Омарханов (всем троим – лишь по 17 полных лет) с россиянином Егором Плешивцевым прошли во второй раунд.









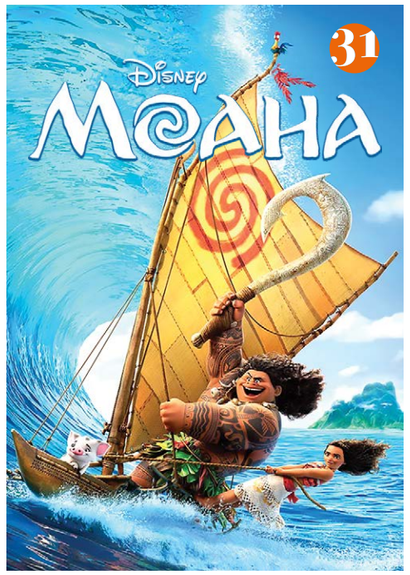



ҚАЗАҚСТАН РЕСПУБЛИКАСЫ МӘДЕНИЕТ, АҚПАРАТ ЖӘНЕ ҚОҒАМДЫҚ КЕЛІСІМ МИНИСТРЛІГІ 21.02.2000 ЖЫЛҒЫ №1509-Э ТІРКЕУ ТУРАЛЫ КУӘЛІГІ.

СВИДЕТЕЛЬСТВО О ПОСТАНОВКЕ НА УЧЕТ СМИ В МИНИСТЕРСТВЕ КУЛЬТУРЫ, ИНФОРМАЦИИ И ОБЩЕСТВЕННОГО СОГЛАСИЯ РЕСПУБЛИКИ КАЗАХСТАН №1509-Э ОТ 21.02.2000 ГОДА.







ҚАЗАҚСТАН РЕСПУБЛИКАСЫ МӘДЕНИЕТ, АҚПАРАТ ЖӘНЕ ҚОҒАМДЫҚ КЕЛІСІМ МИНИСТРЛІГІ 21.02.2000 ЖЫЛҒЫ №1509-Э ТІРКЕУ ТУРАЛЫ КУӘЛІГІ.

СВИДЕТЕЛЬСТВО О ПОСТАНОВКЕ НА УЧЕТ СМИ В МИНИСТЕРСТВЕ КУЛЬТУРЫ, ИНФОРМАЦИИ И ОБЩЕСТВЕННОГО СОГЛАСИЯ РЕСПУБЛИКИ КАЗАХСТАН №1509-Э ОТ 21.02.2000 ГОДА.



Match Ball:

КАК КАЗАХСТАНСКИЙ СТАРТАП МЕНЯЕТ ТЕННИС

Бронирование кортов в один клик, поиск тренеров, организация турниров и статистика игроков — всё в одном приложении. Стартап Match Ball, созданный в Казахстане, за два месяца работы вошёл в ТОП-20 спортивных приложений и уже объединяет более 1,5 тысячи теннисистов-любителей. В интервью Tennis Digest создатели приложения рассказали, как родилась идея, чем Match Ball отличается от мировых аналогов и какую роль он сыграет в будущем тенниса.

TENNIS DIGEST: Как родилась идея создания приложения Match Ball?



АЛЕКСЕЕВ ИГОРЬ – CEO MATCH BALL: Иногда идеи возникают в ответ на существующие проблемы. В нашем случае именно так и произошло. Мы с друзьями пытались забронировать корт для игры в теннис и потратили немало времени, обзванивая все теннисные центры. В итоге так и не нашли свободных кортов в удобное для нас время. Возник вопрос: почему нельзя сделать этот процесс таким же простым, как поход в кинотеатр, где можно выбрать места в зале и время показа? Это и стало для нас первым сигналом.

Второй момент возник, когда мы захотели узнать больше о теннисистах-любителях: кто они, сколько им лет, когда начали заниматься теннисом. Наблюдая за играми, мы не могли разобраться, кто с кем играет. Также у многих существует психологический барьер при приглашении теннисиста для совместной игры: ты его не знаешь, и он тебя не знает. Многие сталкиваются с этой проблемой, но редко об этом говорят. Мы подумали, было бы прекрасно иметь возможность отправить простое приглашение на поединок нескольким игрокам на определенных условиях.

Были и другие моменты. Например, какому тренеру отдать своего ребенка? В основном, решающую роль в таких случаях играет «сарафанное радио». Выбор происходит по рекомендации: «этот тренер отличный» или «это не очень». Родителям хочется знать больше информации о наставнике их ребенка: какой у него опыт, достижения, кого он воспитал и так далее. Кстати, этот вопрос актуален не только для родителей, но и для начинающих взрослых игроков.

Все эти факторы и поспособствовали нашей идее. Однажды брат моего друга программист Максат приехал в Алматы. Мы встретились и начали обсуждать накопившиеся вопросы и возможные пути их решения. В результате пришли к единому мнению – создать платформу или мобильное приложение для теннисного сообщества, обладающее нужным функционалом.

Он сказал: «Это же просто реализовать». После этого всё и закрутилось.

В чем уникальность Match Ball по сравнению с другими теннисными приложениями?

МАХМУТ САНЖАР - МЕНЕДЖЕР ПРОЕКТА: Это действительно уникальный продукт. Перед началом разработки мы проанализировали другие аналогичные теннисные приложения по всему миру. Они достаточно многочисленны и имеют различный функционал. Мы выбрали именно тот функционал, который будет полезен нашим пользователям. Если этого не произойдет, приложение просто не будет востребовано.

Кстати, мы изучили не только теннисные приложения, но и приложения других видов спорта. Например, STRAVA – идеальное приложение для триатлонистов, где пользователи делятся своими успехами, прогрессируют и создают совместные тренировки. Мы решили, что аналогичное приложение подходит и для тенниса. Вопрос обсуждали не только с теннисистами. В результате было подготовлено техническое задание, решающее текущие проблемные вопросы.



В приложении предусмотрели следующие первоочередные функции:

1. «Создание профиля игрока и пары», ведение статистики, отслеживание рейтинга. Данная функция позволяет систематизировать и регулярно обновлять информацию об игроках, узнавать о достижениях теннисистов всех уровней и следить за их результатами

2. «Создание поединков (одиночные/парные)» - выйти на новый уровень позволяет игра с более сильным или интересующим игрока соперником. Данный функционал дает возможность пользователю приглашать/вызывать игроков разного уровня на совместные поединки как в одиночном разряде, так и в парном. Появилась площадка для планирования своих игр, в том числе в других городах и, в дальнейшем, даже в других странах;

3. «Тренер». Для начинающих игроков функция поиска тренера станет актуальным помощником, так как ознакомившись с его карточкой (резюме) и оказываемыми услугами, легче будет подыскать тренера необходимой квалификации. У действующих игроков появится опция выбора тренера. Тренера в свою очередь смогут вести и корректировать свой график тренировок в режиме реального времени. Родители смогут видеть свободные места в групповых занятиях и подбирать удобное время для детей.

4. «Бронирование кортов» - эта процедура и условия бронирования отличаются не только в регионах, но и в теннисных центрах одного города. Из-за постоянной загрузки в прайм-тайм тяжело найти свободное время, тогда как в другие часы корты могут быть не востребованы. Наше приложение позволит «в один клик» решить проблему простоя кортов, увеличив их загруженность, и, соответственно, доходность. С другой стороны, это позволит пользователям (игрокам) в режиме реального времени подобрать удобное время, оперативно его забронировать и оплатить

5. «Турниры» - данная функция позволяет упростить процесс организации турнира, в первую очередь любительских: принятия заявок, оплаты за участие, формирования списков, проведения жеребьевки, отражения результатов. По итогам турнира все результаты автоматически будут отражаться в статистике у игрока;

6. «Лента» - новостной портал, размещение видеообзоров матчей, запоминающихся и интересных розыгрышей, трикшотов. Предусмотрена возможность публикации видео с играми самих пользователей. Также приложение станет площадкой для привлечения различного рода бизнеса (услуги видеосъемки, реклама теннисного инвентаря и т.д.).

Также имеются и другие подфункции, такие, как возможность оставить отзыв, голосование и прочее. Как известно, совершенству нет предела, особенно в IT-продуктах. В процессе разработки приложения появлялись новые идеи, поэтому его постоянно дорабатываем.

Кто ваша основная аудитория?

АЛЕКСЕЕВ ИГОРЬ – CEO MATCH BALL: Многие думают, что это приложение лишь для любительского тенниса. Но это не так. Приложение предназначено для всех: любителей, действующих и бывших профессиональных игроков, тренеров, детей и их родителей, а также тех, кто интересуется спортом. Да, скорее всего, больше всего приложение будет использоваться любителями тенниса, поскольку профессионалы не нуждаются в ряде таких функций, таких как «бронирование кортов» или «тренер», на своем уровне они уже обеспечены всем необходимым. Тем не менее, никто не мешает им зарегистрироваться на нашей платформе, просматривать ленту и Market Place, принимать заявки на поединки от других игроков, а также следить за результатами своих друзей-любителей.

Какие ключевые функции сейчас доступны в приложении?

МАХМУТ САНЖАР - МЕНЕДЖЕР ПРОЕКТА: В настоящее время работает следующий функционал: «Создание профиля игрока и пары», «Ведение статистики и отслеживание рейтинга», «Создание поединков», «Организация и проведение турниров», а также «Лента новостей». Функции тренера и бронирование кортов находятся в разработке, и мы планируем завершить их в ближайшее время.

Сколько человек работает над приложением, и как распределены роли в команде?

АЛЕКСЕЕВ ИГОРЬ – CEO MATCH BALL: У нас большая команда, ключевое звено в ней - IT-группа. Кадыров Максат, наш технический советник, помог с технической стороной проекта и собрал команду из квалифицированных специалистов: Project Manager, Front-end разработчики, Back-end разработчики, дизайнер.

Махмут Санжар - Project Manager, квалифицированный специалист, который ведет оперативную деятельность по разработке и доработке продукта. Также работает команда маркетологов, специалисты по SMM-продвижению - профессионалы своего дела. Все мы параллельно занимаемся продвижением про-

дукта. В компании работают 7 человек.

С какими трудностями столкнулись на этапе запуска?

МАХМУТ САНЖАР - МЕНЕДЖЕР ПРОЕКТА: Постоянные доработки и устранение ошибок в ходе тестирования.

Чего достигли за два месяца работы?

АЛЕКСЕЕВ ИГОРЬ – CEO MATCH BALL: Если честно, говорить о достижениях пока рано, срок небольшой, но уже есть результаты.

В первую очередь, это количество пользователей - на сегодняшний день более 1,5 тыс. человек. Во-вторых, проведено более 10 любительских турниров, которые мы называем IT-турнирами. В Алматы еженедельно на выходных проходит от 3 до 6 турниров, и, что интересно, люди просматривают параллельные турниры. Им интересно следить за тем, что происходит в соседнем теннисном центре и как играют их товарищи в других турнирах.

В-третьих, создаются поединки, хотя их пока не так много, но, похоже, это вопрос времени: людям нужно привыкнуть к этому функционалу.

В-четвертых, приложение попало в ТОП-20 самых скачиваемых спортивных приложений в первые месяцы работы.

В-пятых, команда маркетологов проделала огромную работу. Общее количество просмотров в социальных сетях превысило 500 тысяч. Это еще при том, что мы не так активно запустили таргетированную рекламу. У нас есть небольшие достижения, но впереди еще много работы.

Какую методологию разработки вы используете (Agile, Scrum и т.д.)?



КАДЫРОВ МАКСАТ - ТЕХНИЧЕСКИЙ СОВЕТНИК: Мы используем принципы Agile, адаптированные под реалии стартапа. У нас нет формализованного Scrum с ежедневными стендапами и беклог-гуру, но мы работаем короткими итерациями, быстро проверяем гипотезы и стараемся выпускать улучшения каждую неделю. Основной акцент делаем на скорость и обратную связь от пользователей. Мы не боимся менять приоритеты, если видим новые возможности или сигналы с рынка. В этом отношении мы представляем собой гибкую команду, использующую инструменты Agile в качестве практического подхода.

Какие технологии и платформы используете для разработки?

КАДЫРОВ МАКСАТ - ТЕХНИЧЕСКИЙ СОВЕТНИК: Мы разрабатываем фронтенд на Flutter, что позволяет нам быстро запускать приложения сразу под iOS и Android из единой кодовой базы. Бэкенд построен на Laravel с базой данных MySQL, что дает нам стабильную и хорошо масштабируемую архитектуру. Мы также используем Firebase для хранения данных и аутентификации, особенно на этапе MVP – это помогает сократить время на реализацию типовых задач.

Как обеспечивается защита данных пользователей?

КАДЫРОВ МАКСАТ - ТЕХНИЧЕСКИЙ СОВЕТНИК: Мы используем HTTPS во всех аспектах, храним пароли в зашифрованном виде, реализуем ролевую модель доступа и защищаем API с помощью токенов и ограничения по количеству запросов. База данных MySQL размещена в AWS RDS с включенным шифрованием на уровне хранения и резервным копированием. Для аутентификации и безопасного хранения токенов используем Firebase Auth, что снижает риски, связанные с собственной реализацией.

Какие инструменты аналитики встроены в приложение?

КАДЫРОВ МАКСАТ - ТЕХНИЧЕСКИЙ СОВЕТНИК: В приложении интегрированы ключевые инструменты аналитики, позволяющие оперативно понимать поведение пользователей и принимать решения на основе данных. Основной инструмент - Firebase Analytics, который предоставляет информацию о событиях по экранам, воронкам и пользовательским действиям. Также используем Crashlytics для мониторинга сбоев и стабильности приложения.

Планируете ли вы платные функции, подписки или встроенные покупки?

АЛЕКСЕЕВ ИГОРЬ – CEO MATCH BALL: Да, планируем, как и все мобильные приложения. Основной функционал будет бесплатным, лишь некоторые функции будут платными. Но пока об этом рано говорить. Мы заранее объявим об этом. Что касается встроенных покупок, следующий шаг – это Market Place. Частично он уже существует, но будет совершенствоваться. Будет создана огромная площадка для поиска необходимого инвентаря или услуг для тенниса.

Есть ли в команде кто-то с теннисным бэкграундом?

КАДЫРОВ МАКСАТ - ТЕХНИЧЕСКИЙ СОВЕТНИК: Да, конечно. Один из дизайнеров ранее занимался теннисом, и сейчас наши ребята планируют начать играть.

Сложилось ли партнёрство с теннисными клубами, федерациями или брендами?

АЛЕКСЕЕВ ИГОРЬ – CEO MATCH BALL: Да, сложилось. В первую очередь хотелось бы отметить поддержку Федерации тенниса Казахстана: после запуска 6 мая 2025 года мы заключили с ней первый меморандум. Это свидетельствует о том, что они верят в нас и наш продукт.

Мы сотрудничаем практически со всеми теннисными центрами в Алматы, Астане и других городах. Заключены два соглашения с теннисной академией «MAQSAT» и ТЦ «Даулет». Также внедрение мобильного приложения поддерживают теннисные клубы: «Kargaly», «Jan Dosym», «Cosmos», «Алатау», «Алем», «Южная столица», «Коктем», и любительские лиги: «КСЛТ», Vamos, Fenix, A-Project, FreeStyle.

Совместно с партнером SportVid скоро запускаем видеосъемку игроков на корте, что станет прорывным событием. В рамках партнерства уже проведены совместные турниры, такие как Vamos ProAm. Также в сентябре текущего года совместно с теннисной академией «MAQSAT» проводим детский турнир «Match Ball Cup U16 girls». Теннисные центры предоставили места для наружной рекламы: «ЦСКА», «Эйс», «Jan Dosym», «Baganashil», «Даулет», «MAQSAT», а также ТЦ в городе Таразе - огромная благодарность им. Это только начало. Впереди предстоит огромная работа в этом направлении.

Можете рассказать над чем вы сейчас работаете? Какие вопросы решаете?

МАХМУТ САНЖАР - МЕНЕДЖЕР ПРОЕКТА: Если честно, у нас есть несколько проблемных вопросов, но хочется озвучить один из них. Он касается любителей тенниса. Мы поняли, что, несмотря на множество любительских турниров, в Казахстане нет единой системы NTRP (Национальная программа рейтинга тенниса) для любителей. Кроме того, один и тот же игрок может иметь различный NTRP для допуска на турниры в разных городах и по различным любительским лигам. Это сложный системный вопрос, затрагивающий как одиночный, так и парный NTRP. В данный момент мы работаем над решением этого вопроса и обсуждаем его с членами КСЛТ и другими лигами. Считаем, что приложение Match Ball, как цифровой инструмент, позволит решить эту проблему.

Как вы продвигаете приложение через соцсети, спортивные мероприятия, амбассадоров?

АЛЕКСЕЕВ ИГОРЬ – CEO MATCH BALL: Как уже отмечалось, у нас работает команда маркетологов, занимающаяся SMM-продвижением. Также для создания контента в рилсах мы привлекаем теннисистов. Кроме того, у нас размещена наружная реклама в теннисных центрах.

Какой функционал планируете добавить в ближайшее время?

МАХМУТ САНЖАР - МЕНЕДЖЕР ПРОЕКТА: В ближайшее время мы планируем внедрить две основные функции: возможность добавления тренеров и систему бронирования кортов. Кроме того, на основе обратной связи от организаторов турниров и игроков мы постоянно улучшаем приложение. К примеру, окончена работа над функцией просмотра списка заявленных игроков на турнире, а также над ZOOM-турнирной сеткой и другими улучшениями.

Какую главную цель вы ставите перед собой на ближайшие 2-3 года?

АЛЕКСЕЕВ ИГОРЬ – CEO MATCH BALL: Наша основная цель – стать ведущим IT - ресурсом для теннисного сообщества в Казахстане и совместными усилиями способствовать цифровизации данного вида спорта. В последующем выйти на международный рынок, чтобы приложением пользовались не только в Казахстане, но и за его пределами.

В условиях современных реалий мобильные приложения стали важной частью нашей повседневной жизни. Мы уверены, что мобильное приложение Match Ball поможет популяризировать и развивать такой прекрасный вид спорта, как большой теннис.

Планируете ли привлекать спонсоров или инвестиции для дальнейшего развития?

АЛЕКСЕЕВ ИГОРЬ – CEO MATCH BALL: Да, безусловно. Match Ball - это стартап-проект. Как и любой стартап, одной из ключевых задач является привлечение финансирования для дальнейшего развития. Мы уже работаем над этим вопросом. Кроме того, рассматриваем перспективы не только в плане цифровизации тенниса, но и других видов спорта, в основном в «One to One» играх. Перспективы значительные. Мы открыты для любых предложений и коллабораций.

Что вы посоветуете тем, кто хочет создать своё спортивное приложение?

АЛЕКСЕЕВ ИГОРЬ – CEO MATCH BALL: Прежде всего, нужно понять необходимость приложения для потенциальной аудитории, изучить рынок и существующие аналогичные продукты. И, конечно, если вы принимаете решение о запуске, важно довести его до логического завершения.

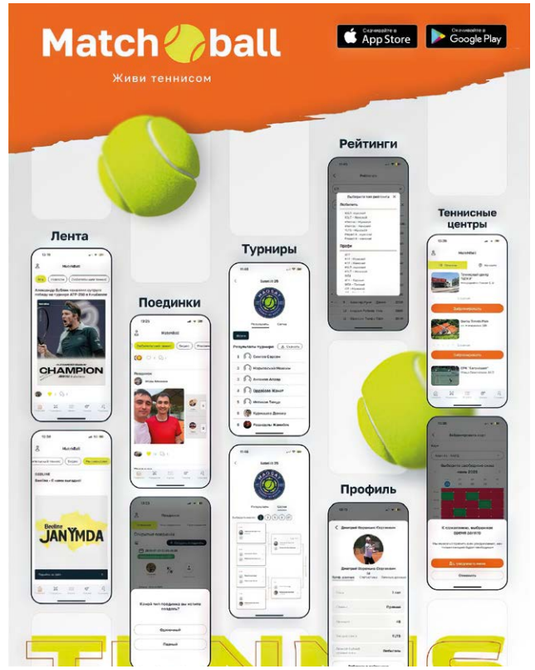

АТЛАНТ

ЦЕНТР ОРТОПЕДИЧЕСКОЙ И СПОРТИВНОЙ РЕАБИЛИТАЦИИ

БЫСТРОЕ ВОССТАНОВЛЕНИЕ



СИСТЕМА REDCORD



ЛЕЧЕБНАЯ ФИЗКУЛЬТУРА



УДАРНО-ВОЛНОВАЯ ТЕРАПИЯ



ТЕКАР-ТЕРАПИЯ INDIBA



ПОДВОДНЫЙ МАССАЖ



КРИОКАМЕРА

НАШИ КОНТАКТЫ:

+7 (7172) 728 938

+7 776 272 89 38

+7 747 772 89 38

src_atlant

www.atlant-med.kz

пр. Туран, 6/1 а
Здание Национального
Теннисного Центра

Атлант
Центр ортопедической
и спортивной реабилитации

Отсканируйте QR-код, чтобы написать нам в WhatsApp

KAZAKHSTAN TENNIS FEDERATION

КАЛЕНДАРЬ ТУРНИРОВ

СЕНТЯБРЬ 2025

- **1.09.2025**
  Kyzylorda Masters 10&Under
- **5.09.2025**
  YONEX CUP U12 boys (Алматы)
- **8.09.2025**
  ITF J200 Astana Open
- **12.09.2025**
  YONEX CUP U12 girls (Алматы)
- **15.09.2025**
  Открытое Первенство
  ЦСКА до 18 лет
  (Памяти Абижанова Б. Н.) (Алматы)
- **15.09.2025**
  ITF J300 Astana Open
- **12-19.09.2025**
  Tennis Europe 14&under G3 Aktobe
- **22.09.2025**
  ATF 14&under Aktobe
- **28.09.2025**
  ATF 12&U Intercontinental
  Team Competition
  supported by KTF clay Shymkent





Наши звездочки

В Tennis Digest новая рубрика - Наши звездочки. В этом номере журнала мы познакомим вас с четырьмя воспитанниками ТЦ Maqsat. Всем им мы задали аот эти вопросы:

Когда ты впервые взял(а) ракетку в руки?

Почему тебе нравится играть в теннис?

Кто твой любимый теннисист и за что ты его любишь?

Что тебе больше всего нравится на тренировке? А что — сложнее всего?

Если бы ты стал(а) супергероем в теннисном мире — какая у тебя была бы суперсила?

Любимая марка ракетки?

Любимое покрытие корта?

У кого тренируешься?

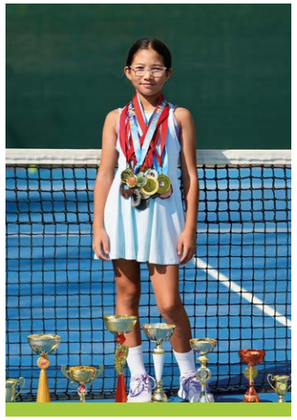

Ким Амелиа Юрьевна

Впервые я взяла ракетку в возрасте 4 года. Когда папа привел меня на первую тренировку.

Потому что теннис - это красиво и очень интересно! Я люблю бегать по корту, сильно бить по мячу и чувствовать себя чемпионкой. Мне нравится соревноваться, побеждать и становиться с каждой тренировкой сильнее. А ещё я люблю красивую теннисную форму.

Мой любимый теннисист Рафаэль Надаль, он всегда показывал высокий уровень мастерства, силу характера и уважение к соперникам, не ломал ракетки и догоняет все мячи.

Больше всего мне нравится играть спарринги и отрабатывать новые элементы. Люблю играть на счет. Сложнее всего работать с корзиной.

Я бы хотела сразу видеть и знать куда сыграет соперник.

Моя любимая марка ракетки Babolat, так как ей играл Рафаэль Надаль, другой марки у меня не было.

Любимое покрытие Хард, оно соответствует моему стилю игры.

Я занимаюсь под руководством тренера Сушковой Евгении Игоревны.



Ибрагимов Фатих Фуркатович

В 2022 году я впервые взял ракетку в руки. Мне было 8 лет.

Мне нравится теннис потому, что это индивидуальный вид спорта, и в теннисе нужно быть более уверенным и активным.

Мой любимый теннисист - Янник Синнер, мне нравиться его стиль игры и то что он очень сдержанный на корте.

На тренировке мне нравится держать мяч на дальней линии. Сложнее всего на тренировке это думать: что и как можно ударить следующий мяч.

Если бы я стал супергероем в теннисном мире - моя суперсила была бы телепортация, чтоб догнать любой мяч!

Моя любимая марка ракетки Wilson.

Моё любимое покрытие это грунт!

Я занимаюсь у тренера Сушковой Евгений Игоревной



Курбатова Мартина Сергеевна

В 5 лет

Я получаю удовольствие от игры и хочу им наслаждаться

Янник Синнер за его эмоциональную стабильность на корте

Люблю отрабатывать игру с лёта, а самые сложные задания на выносливость

Возвроащтся в прошлое чтобы исправить ошибку

Wilson

Хард

Тренируюсь у Биркина Виталия Владимировича



Куанышбеков Амирхан Кайсарбекович

Начал играть в 8 лет

Я люблю играть в теннис, потому что там можно передвигаться по корту и за то, что там есть у всех желание соревноваться

Мой любимый теннисист это Джокович и Доминик Тим я их люблю, потому у них есть характер они никогда не сдаются

На тренировке мне нравится делать догонять мячи и забивать, а сложнее всего делать то, что ты не умеешь

Возвращать время назад

Моя любимая ракетка это Babolat и Wilson

Хард

Тренируюсь у Биркина Виталия


asu
НЕГАЗИРОВАННАЯ
Баланс горных минералов
Mg
Na
K
Ca
365 КҮН ҮЙЛЕСІМДЕ БОЛ
ДНЕЙ В ГАРМОНИИ


ENSK
сенімді сақтандыру | надежное страхование
КАСКО
надежная защита вашего автомобиля
при любых обстоятельствах.
Защита вашего автомобиля
24/7 от мелких царапин до угона
Оперативное рассмотрение страхового случая
с рекордно быстрыми выплатами
+7 (727) 258 18 00
2258
info@nsk.kz www.nsk.kz
Лицензия на право осуществления страховой деятельности №2.1.26 от 13.11.2023г.
Выдана Агентством РК по регулированию и развитию финансового рынка

Звезды мирового тенниса ЕДУТ В АЛМАТЫ

Все меньше времени остается до старта престижного турнира ATP 250 Almaty Open. Уже сейчас свое участие подтвердили несколько ярких представителей мирового тура, что обещает болельщикам зрелищную борьбу и теннис высочайшего уровня.



Экс-первая ракетка мира, чемпион US Open-2021, финалист Открытого чемпионата Австралии (2021, 2022, 2024), победитель Итогового турнира ATP 2020 года, обладатель Кубка Дэвиса и Кубка ATP 2021, победитель 20 турниров ATP в одиночном разряде Даниил Медведев подтвердил своё участие на турнире ATP 250 Almaty Open, который пройдёт в Алматы с 11 по 19 октября.

Участие Медведева поднимает статус турнира на новый уровень и делает его одним из самых ожидаемых событий сезона. Казахстанские болельщики получат уникальную возможность увидеть вживую игру одного из самых ярких представителей современного тенниса.

С Казахстаном у Даниила Медведева связаны особые воспоминания. В 2022 году он выступал в Астане на турнире ATP 500, где дошёл до полуфинала и уступил будущему чемпиону Новаку Джоковичу, имея матчболлы. А первый свой юниорский титул он выиграл в Усть-Каменогорске, что стало началом его большого пути в профессиональном теннисе.

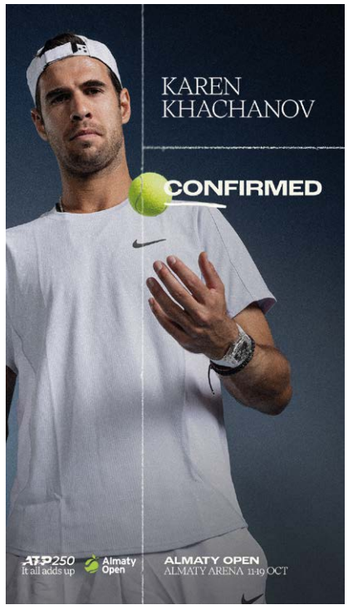

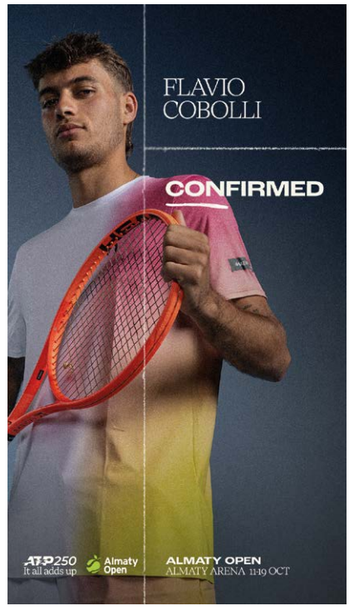

Комментарий Даниила Медведева:

«Я рад впервые сыграть в Алматы. Это новая глава в моём теннисном путешествии. Я знаю не понаслышке о гостеприимстве, атмосфере и энтузиазме казахстанских болельщиков и буду рад приехать в Казахстан снова. До встречи на корте!».

Также, участие на турнире подтвердил первая ракетка Казахстана, лидер национальной сборной Казахстана Александр Бублик.

Александр Бублик — один из самых ярких и узнаваемых игроков мирового тура. Обладатель пяти титулов ATP в одиночном разряде: ATP 500 Галле (2023, 2025), ATP 250 Монпелье (2022, 2024) и ATP 250 Антверпен (2024). Выступление в Алматы станет для Александра особенным: впервые он сыграет на турнире ATP 250 Almaty Open при поддержке родных болельщиков на домашней арене.

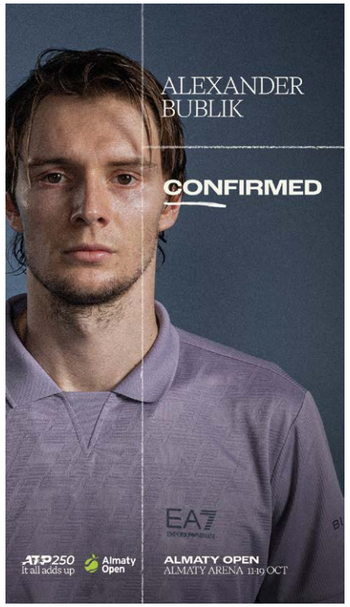

Александр Бублик:

«Играть дома — это особая ответственность и огромная мотивация. Я с нетерпением жду выхода на корт в Алматы и надеюсь порадовать наших болельщиков яркой игрой и хорошими результатами. Поддержка родной публики всегда придаёт сил».

17-я ракетка мира итальянец Флавио Коболли сыграет на турнире ATP 250 Almaty Open. Флавио — яркий представитель нового поколения итальянского тенниса. 2025 год стал для него прорывным: он одержал победу на двух грунтовых турнирах — ATP 250 в Бухаресте и ATP 500 в Гамбурге. Кроме того, на Уимблдоне Коболли дошёл до четвертьфинала, где уступил многократному чемпиону Новаку Джоковичу.

Организаторы, также подтвердили участие ещё трёх ярких теннисистов: победителя двух турниров ATP (один из них — в одиночном разряде), чемпиона молодежного турнира до 21 года Next Generation ATP Finals 2022 американца Брендона Накашиму (32-я ракетка мира), победителя Next Generation ATP Finals 2023 серба Хамада Медьедовича (64-я ракетка мира), победителя четырех турниров ATP в одиночном разряде итальянца Лучано Дардери (32 ATP), и вторую ракетку Казахстана Александра Шевченко.

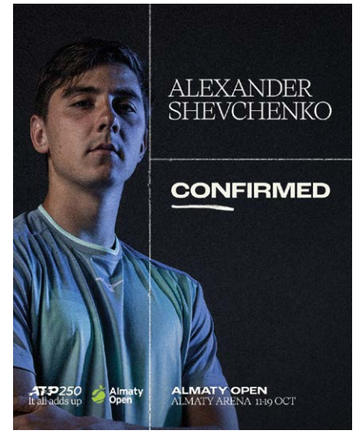

Напомним, что в 2023 году на турнире ATP 250 Astana Open организаторы дали Медьедовичу wild card, и серб сумел дойти до полуфинала, став одним из открытий соревнования.

Организаторы турнира готовят насыщенную программу и призывают всех поклонников тенниса не упустить шанс стать частью главного мирового спортивного события.







sport buro

sportburo.kz

SportBuro -
НАСТРОЙСЯ НА ПОБЕДУ

№ 16589-СИ тіркеуге/қайта тіркеуге қою туралы куәлік 26.06.2017 жылы Қазақстан Республикасы Ақпарат және коммуникация министрлігі Байланыс, ақпараттандыру және бұқаралық ақпарат құралдары саласындағы мемлекеттік бақылау комитеті тарапымен берілген.

Свидетельство о постановке на учет/переучет № 16589-СИ от 26.06.2017 года, выданное Комитетом государственного контроля в области связи, информатизации и средств массовой информации Министерства информации и коммуникаций Республики Казахстан.

inform buro

Наша аудитория -
Наша главная ценность

informburo.kz

t.me/informburo_kz
https://www.youtube.com/@informburo_kz
facebook.com/informburo
instagram.com/informburo.kz
https://www.tiktok.com/@informburo.kz

№ 16589-СИ тіркеуге/қайта тіркеуге қою туралы куәлік 26.06.2017 жылы Қазақстан Республикасы Ақпарат және коммуникация министрлігі Байланыс, ақпараттандыру және бұқаралық ақпарат құралдары саласындағы мемлекеттік бақылау комитеті тарапымен берілген.

Свидетельство о постановке на учет/переучет № 16589-СИ от 26.06.2017 года, выданное Комитетом государственного контроля в области связи, информатизации и средств массовой информации Министерства информации и коммуникаций Республики Казахстан.

Шрамы, которые меняют биомеханику: ВЗГЛЯД КИНЕЗИОЛОГОВ

АВТОР: РОЛАН ЧАНЫШЕВ

У кинезиологов и остеопатов есть термин “механический фактор”, и эти факторы они деликатно обходят. Это очень интересная тема, результаты которой могут быть весьма неожиданными и значительными. Это влияние обуви, цепочек на шее, высота кресла или стула, жесткость подошвы обуви, пирсинг, шрамы, а в теннисе - фактором может стать жесткая скамейка на корте, вовремя взятый медицинский перерыв или бандана на лбу и множество других факторов.

Пока же поговорим о шрамах на коже. По данным ВОЗ после плановых и посттравматических операций ежегодно заметные рубцы остаются у 100 млн человек, у 15 процентов из них шрамы не привлекательны и вызывают комплексы. Избежать появления шрамов на протяжении всей жизни практически невозможно: случайный порез или падение с велосипеда в детстве, переломы, ожоги, необходимость проведения полостной операции, неудачное удаление родинки – все это может привести к образованию рубца.

Мало кто знает, что рубцы могут оказывать большое влияние на тело и здоровье человека. Спортсмен даже не подозревает, что причиной боли в плече при подаче может быть шрам от аппендицита или варикоцеле. К слову, у 7.5 % спортсменов в возрасте до 35 лет из-за диет, мышечных нагрузок и нарушения выработки коллагена любое повреждение кожи чревато развитием келоидного рубца. Поврежденные края кожного покрова срастаются, формируя особую соединительную ткань – она более плотная и грубая, чем здоровая кожа. Поговорим о рубцах, которые внешне эстетически могут не бросаться в глаза и не доставляют владельцу каких-то неудобств. Но, если повреждение было на всю глубину слоя, они могут перекрываться мышечно-сухожильные каналы или меридианы, мышечно-фасциальные цепи. И, если на каком-то участке этой цепи случается разрез мышцы, несмотря на заживление, происходит нарушение канала, а жалобы у пациента могут появиться в другом, совершенно отдаленном месте. Могут появиться головные боли, подъемы давления, проблемы с ногами, нарушения кровообращения во внутренних органах. У спортсменов же шрам может влиять на мышечную силу и биомеханику движений.



Случай из практики. Тренер по теннису, мужчина, левша. Жаловался на боли в плече, затруднение при первой подаче еще с юношеских лет. Из-за этого пришлось закончить карьеру игрока и стать тренером. При осмотре установлен шрам на брюшной стенке слева от операции по поводу варикоцеле. При мануальном мышечном тестировании выявлена слабость мышц левой конечности. После проведенной манипуляции на рубце с помощью иглоножа с последующим массажем качество подачи улучшилось, а боль уменьшилась со слов пациента на 30-35 процентов. Разрезы на руках и ногах. Нужно обращать особое внимание на поперечные разрезы. Продольный разрез (вдоль руки, вдоль ноги) может быть длинным по размеру, но он менее травматичен, так как чаще всего попадает между каналами. А косые и поперечные разрезы перекрывают каналы. Разрезы на спине вдоль позвоночника и на передней брюшной стенке – на животе. Самая популярная ситуация – разрез после аппендэктомии (удаление аппендицита). Во время этой операции (в классическом исполнении) перерезаются сразу три энергетических канала (почки, поджелудочная железа, желчный пузырь).

Помимо энергетических повреждений добавляются спаечные процессы. Во 80% после аппендэктомии наблюдается впоследствии опущение правой почки, напряжение в связках желчного пузыря, часто возникают спайки с предстательной железой у мужчин, с придатками или маткой у женщин. Раньше разрез кесарева сечения делался продольным способом (от пупка к лобку), внешне он был менее эстетическим, но сточки зрения энергетики он был более грамотным и мышцы брюшной стенки таже так не страдали. Мышцы раздвигались, но оставались целыми. Но более в К сожалению, современная классическая медицина совсем не уделяет никакого внимания проблеме рубцов и их последствиям, а они оказывают серьезное воздействие на спортивные результаты.

Лапароскопические, диагностические рубцы. Хирургическая лапароскопия делается при маленьких разрезах, эстетически все выглядит очень хорошо, но тем не менее несмотря на маленькую площадь, эти разрезы глубокие и также могут давать локальный спаечный процесс. Методы мануального тестирования позволяют проводить диагностику внутренних органов, через состояние мышц пациента, находить проблемы и причины их возникновения. Польза кремов невысока, а шлифовка лазером не действует на глубокие слои. Рубцы нуждаются в механической обработке, правильном массировании, шевелении, надавливании, разминании не только поверхностного слоя рубца, но и глубоких слоев, до связок, сухожилий, до спаек, если они есть. Самому пациенту бывает это сделать непросто, поэтому лучше обратиться к врачу кинезиологу, мануальному терапевту. Специалист при помощи ММТ определит методику работы с рубцом, направление движения. можно тейпы, блейды.



ALPHA SWIM

ОТ 1 ДО 14 ЛЕТ

ДЕТСКИЙ БАССЕЙН

ПРОБНОЕ ЗАНЯТИЕ

ОБУЧЕНИЕ ПЛАВАНИЮ

+ 7 701 816 86 02

@alphaswim.kz



КЕНЕСАРЫ ХАНА 141, УГ.УЛ АСКАРОВА

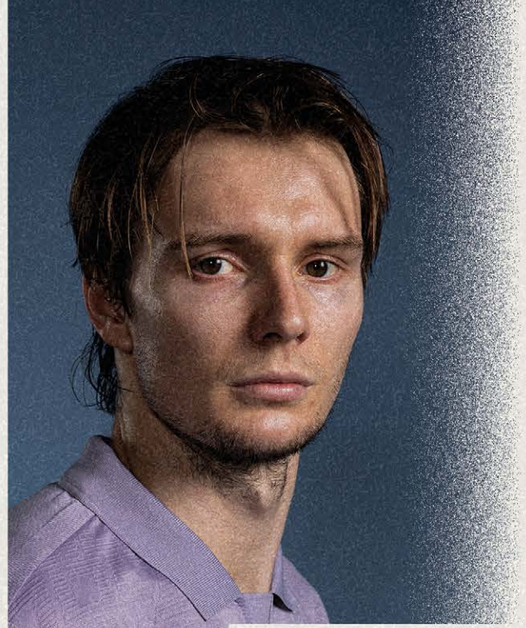









ATP 250
It all adds up

WWW.ALMATYOPEN.KZ

Almaty Open | ATP 250 | 11 - 19 OCT 2025 Almaty Arena

It all adds up in ALMATY

THE PLAYERS SHOWN ARE FOR ILLUSTRATIVE PURPOSES ONLY. QUALIFICATION AND PARTICIPATION SUBJECT TO ATP RULES. PLAYERS MAY WITHDRAW DUE TO INJURY, ILLNESS, OR OTHER GROUNDS.



Доска объявлений:
МНОГО ЛИ ТЕННИСИСТЫ ЗАРАБАТЫВАЮТ *на спонсорских нашивках*

Автор: Ульяна Урбан

На белой форме Уимблдона особенно легко заметить спонсорские нашивки — на груди или рукавах теннисистов, причем, как попавших в основную сетку из второй сотни, так и игроков первой десятки. Однако даже у большей части топ-10, у которых нет проблем с партнерами, форма остается девственно белой, не считая логотипа экипировщика. Forbes Sport рассказывает, почему теннисисты не могут выглядеть, как облепленные логотипами гонщики «Формулы-1» или футболисты и в чем особенность патчей как вида спонсорских активаций

Контракт на спонсорство в теннисе вовсе не означает, что игрок будет играть с нужным логотипом на всех турнирах, иначе Роджер Федерер, Рафаэль Надаль, Серена Уильямс или Мария Шарапова на пике своей карьеры превратились бы в доски объявлений. Спонсорство в теннисе, как и в некоторых других видах спорта, имеет свои креативные проявления, однако нашивки на форму все равно остаются частью бизнеса.

Бьорн Борг, Ли На и соперник Джимми Коннорса: кто познакомил теннис со спонсорскими нашивками

Еще Бьорн Борг и некоторые его современники на корте в конце 1970-х стали появляться на турнирах со спонсорскими нашивками на форме. В элитарном, традиционном и очень консервативном виде спорта такие нововведения встретили с неодобрением. Игроки ни в коем случае не могут походить на рекламные щиты. Правила в отношении нашивок регулировались и теннисными управляющими органами, и экипировщиками, которые подписывали контракты с подающими надежды теннисистами и не хотели видеть на своей форме логотипы других брендов, пусть интересы с ними и не пересекались. Считается, что прорыв в этом отношении совершил Макс Айзенбад, работавший, в том числе и с Марией Шараповой, но революцию он совершил, устраивая контракты китайской теннисистки Ли На.



В одном из своих подкастов Энди Роддик, американский теннисист и победитель US Open-2003, рассказывал, что счастливые обладатели контрактов с Nike не имели право наносить на экипировку спонсорские нашивки. «Есть Шараповы, есть Надали, и есть такие парни, как я... Мы любим добавлять всякое, чтобы компенсировать тот факт, что не умеем бить слева», — говорил он. И попросил Айзенбада рассказать, как он добился для Ли На исключения из правил.

«На моем надгробии, вероятно, будет написано, что я был первым агентом, который добился от Nike разрешения на использование нашивок», — сказал тогда Айзенбад. И поведал, что Ли На в то время только закончила бороться с китайским правительством, чтобы сохранить хотя бы 80% своих доходов (законы государства предполагали, что большая часть заработка теннисистки отправляется в казну), и хотела быстро заработать чуть больше денег. Контракт с Nike тогда приносил ей $50 000, а один из китайских брендов экипировки готов был предложить Ли На $1,2 млн, но та отказалась — она хотела остаться с Nike. Агенту пришлось выкручиваться.

Никаких шансов, что Nike заплатит ей столько же, не было, и в итоге Айзенбад договорился (а Ли На к тому времени уже показывала на корте замечательные результаты), что орегонская компания заплатит половину от желаемой суммы, но даст возможность клеить патчи на форму хотя бы на китайских турнирах. «Вы сможете оправдаться перед всем миром, перед Шараповыми и Федерерами, что разрешаете нашивки только в Китае. Они согласились, и контракт был подписан в течение 24 часов», — рассказывал Макс Айзенбад.

Если мы посмотрим на спортсменов Nike прямо сейчас, то увидим, что большинство из них все же выступает без дополнительных логотипов. В женском Туре нашивки носят Чжэн Циньвэнь (тоже китаянка), а также Александра Эала, филиппинская сенсация этого года, олимпийская чемпионка Парижа-2024 в парах Сара Эррани и выступающая за Японию маркетинговая звезда и экс-первая ракетка мира Наоми Осака. В таких случаях контракт с экипировщиком может предполагать уменьшение суммы, но разрешение носить логотипы.

При этом adidas в этом плане гораздо менее категоричен и среди его спортсменов, в том числе из топ-10, теннисисты с патчами попадаются гораздо чаще. Александр Зверев, например, на Уимблдоне на одном рукаве носит логотип крипто-компании Bitpanda, а на другом — Minimed, название помогающего при диабете продукта компании Medtronic (сам Зверев с детства болен диабетом 1-го типа).

Выше по большей части шла речь о полноценных и постоянных контрактах, но главная прелесть нашивок на теннисной форме в том, что они дают возможность низкорейтинговым теннисистам зарабатывать на микроспонсорстве. Это не регулярный источник дохода, но позволяет иногда компенсировать затраты перелеты и проживание.

Нечто напоминающее микро-



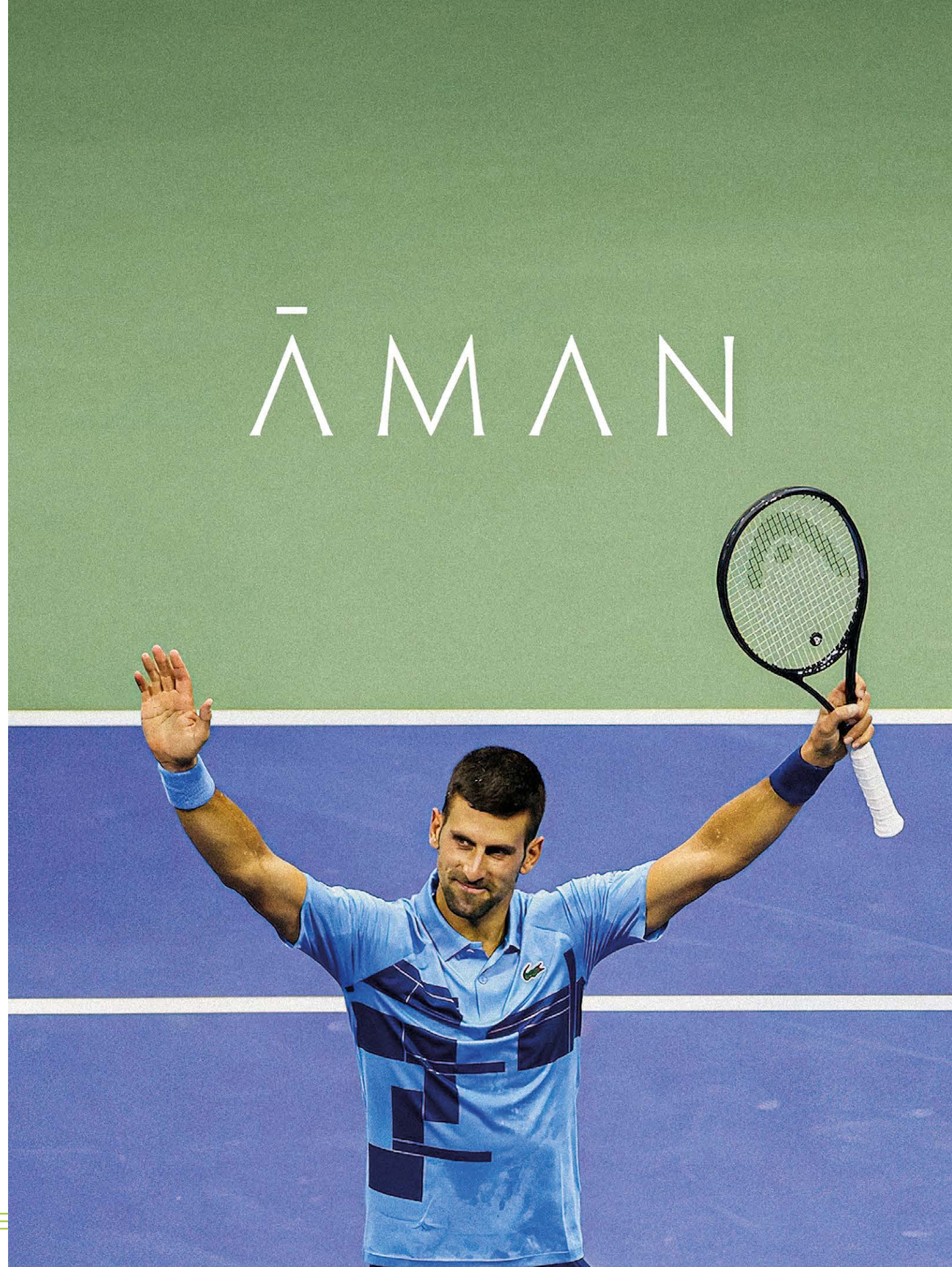

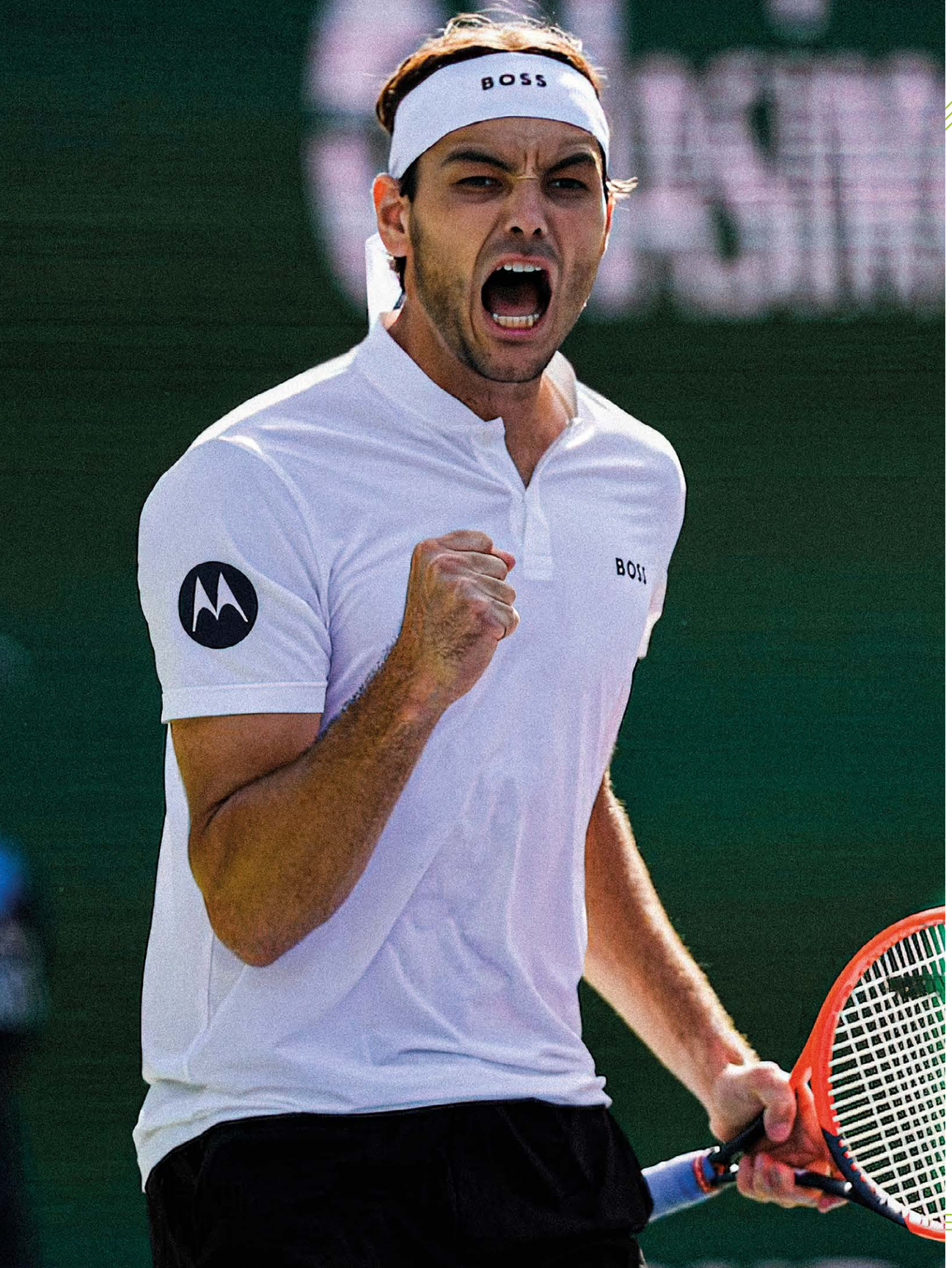

спонсорство было замечено еще в начале 1990-х годов, когда менеджер по маркетингу бренда солнцезащитных очков Ray-Ban Норман Салик заключил соглашения с тренерами и семьями звездных игроков, таких как Пит Сампрас, чтобы они носили шляпы Ray-Ban во время US Open. А потом эта идея переросла в другую — заключать мелкие контракты с низкорейтинговыми соперниками суперзвезд, к которым во время матчей тоже было приковано внимание. Этой возможностью начали пользоваться и другие бренды. Например, во время полуфинала US Open-1991 соперник Джимми Коннорса в четвертом круге

Действительно, во время легендарного забега Джимми Коннорса в полуфинал Открытого чемпионата США 1991 года его соперник по четвертому кругу Аарон Крикстейн носил на плече нашивку Sharp. Как только проходила жеребьевка и становилась известна сетка, представители агентств быстро проводили переговоры с теннисистами, предлагая совсем небольшие контракты — тогда это были всего лишь трехзначные суммы.

$20 000 — за матч, $3 млн — за год: сколько приносят теннисистам рекламные патчи

Сейчас такие временные соглашения могут приносить игрокам дополнительный доход от $10 000 до $20 000 за матч. Пользуются этим чаще всего компании, которые не имеют огромного маркетингового бюджета. Один из примеров — Blue Owl Capital, фирма по управлению активами. В прошлом году на US Open Blue Owl потратила на такой способ продвижения около $500 000, заключив контракты с 20 низкорейтинговыми теннисистами, и эта стратегия была признана успешной. Например, австралийский теннисист Ли Ту взял сет у Карлоса Алькараса, а другой австралиец Алексей Попырин с логотипом Blue Owl на рукаве и вовсе обыграл Новака Джоковича.

Перед Открытым чемпионатом Австралии Blue Owl Capital приняли решение вложить в проект микроспонсорства тенниса в 2025 году до $2 млн и охватить порядка 100 игр на четырех турнирах Большого шлема, принимая решение о мини-контрактах по принципу «матч за матчем».

На том же US Open в 2024 году Томаш Махач из Чехии и Душан Лайович из Сербии носили патчи, рекламирующие юридическую фирму Ben Crump, занимающуюся делами о гражданских правах и представлявшую интересы семьи Джорджа Флойда. Клиенты в Чехии и Сербии адвокатской конторе не нужны, но она получила эфирное время на ESPN за малую часть тех денег, которые пришлось бы заплатить за рекламный ролик на ТВ. Кроме того, нашивки Ben Crump появились в хайлайтах на YouTube, в постах в социальных сетях и на сайтах спортивных новостей.

Таких примеров очень много, а разнообразие пользующихся такой возможностью брендов растет — от инвестиционных компаний до до продуктов питания, таких как RXBAR. Wiss, бухгалтерская фирма из Нью-Йорка, например, старается сотрудничать с игроками-женщинами, чтобы соответствовать инициативе компании по продвижению женщин на руководящие должности в отрасли.

Микроспонсорством пользуется даже Duracell — нашивки бренда можно было видеть на экипировке Ботика ван де Зандшульпа и того же Алексея Попырина. «Быть титульным спонсором может быть очень дорого, поэтому мы стараемся быть креативными и стать частью великих теннисных моментов за малую часть стоимости», — цитирует представителя компании Эдмунда Мюллера Sportico.

Бизнес становится таким распространенным и востребованным, что спортивные маркетинговые фирмы создают специальные подразделения для обслуживания подобных контрактов. Например, во многих из вышеперечисленных кейсов помогала лондонская P11 Group. Агентство занимается сделками в европейском футболе, «Формуле-1» и боксе, окунулось в историю с нашивками на турнирах Большого шлема в конце 2010-х годов, а теперь его деятельность превратилась в хорошо отлаженный механизм с более чем 300 микроконтрактами в год.

Процесс выглядит так: перед турниром Большого шлема компания покупает пакет нашивок заранее, а агенты P11 Group уже следят за сеткой и в нужный момент заключают соглашения, причем, часто без участия игроков — перед матчем представители их команды просто пришивают нужный патч на новую форму, так что теннисист может и понятия не иметь, что будет рекламировать на корте.

Обычно это единоразовые сделки, но иногда несеяный игрок неожиданно проходит по сетке достаточно далеко и тогда сотрудничество может продлиться. Прошлогодняя сенсация Жасмин Паолини хоть и не была полным аутсайдером, но никто не ожидал, что она доберется до финала на двух подряд турнирах Большого шлема — «Ролан Гаррос» и Уимблдоне, но так она до финала и обновляла сотрудничество и носила нашивки Smith+Nephew.

Новый 2025 год Паолини начала в топ-5 мирового рейтинга, стала амбассадором бренда Dove и теперь постоянно носит на форме их логотип, что является частью сотрудничества. В рамках подобных «не одноразовых» отношений на форме Тейлора Фрицта можно увидеть Chipotle (сеть ресторанов) и Motorola, Новака Джоковича — Qatar Airways и Aman, Даниила Медведева — Bovet, Иги Швентек — Infosys и Oshee и так далее. Джокович за ношение патча в течение сезона может получать от своих спонсоров дополнительные $3 млн в год, игроки уровня Фритца — около $250 000. По оценкам Apex Marketing Group, финансовый эффект от появления патча во время одного из ранних раундов US Open на стадионе Артура Эша может составлять от $115 000 до $250 000 в зависимости от его расположения на одежде. Расчет основан на зрительской аудитории, времени показа матча и видимости нашивки на экране.

Половина мужчин и меньше трети женщин: какие существуют ограничения на логотипы

Если бы можно было обклеиться брендами, как футболисты, гонщики «Формулы-1» или NASCAR, теннисисты могли бы зарабатывать больше, но управляющие теннисные органы строго ограничивают размеры и число разрешенных нашивок.

Согласно регламенту турниров Большого шлема, на рукавах или на груди разрешены два коммерческих (то есть не принадлежащих производителю формы) логотипа, которые не должны быть больше 13 кв. см. На всех остальных элементах одежды — воротнике, шортах, юбке, компрессионных шортах, носках, кроссовках, бейсболке, бандане, напульснике и так далее — разрешаются только логотипы производителя и тоже в рамках разрешенных размеров. Бутылки для воды турниры Большого шлема предоставляют сами, если только игрок не получает специальное разрешение — но реклама на них тоже не разрешена. A Tennis Australia особо отмечает, что если вы тейпируете ногу или руку, то на тейпах не должно быть патчей.

Отдельно также оговаривается собственный логотип игрока, которые есть, например, у Новака Джоковича или Даниила Медведева. Такой лого может использоваться на месте логотипа экипировщика.

Кроме того, не каждую рекламу можно разместить даже в разрешенных местах. Запрещается рекламировать на патчах табачные изделия или аналогичные продукт, связанные с азартными играми компании, лотереи или любые проявления фэнтези-спорта.

Обычно, за соблюдением правил следят или сами теннисисты, или, что чаще всего, члены их команды, но в прошлом году на Australian Open венгерскому теннисисту Мартону Фучовичу пришлось менять футболку перед началом матча — «рекламный блок» на его форме не соответствовал регламенту.

На турнирах ATP (Ассоциации профессиональных теннисистов) действуют немного другие, но похожие правила. Они также ограничивают количество нашивок (две на груди, одна на воротнике, по две на каждом рукаве и так далее), но разрешают более свободно решать, какие из них должны представлять экипировщика, а какие — другого спонсора. Ограничения по размеру — не больше 39 кв. см.

До 2023 года включительно правила Женской теннисной ассоциации (WTA) ограничивали размер (при примерно таких же ограничениях на количество и расположение нашивок) 26 кв. см. Считалось, что отчасти с этим связана ситуация, когда в топ-30 мужского рейтинга сразу 20 игроков выходят на корт со спонсорскими патчами, а среди топ-30 женщин — только восемь. Однако с 2024 года теннисистки владеют той же площадью своей формы, что и мужчины-игроки — 39 кв. см, но они все равно реже имеют контракты такого рода.

По данным на июнь 2025 года, почти половина (49,9%) мужской сетки Уимблдона играла, как минимум, с одним неэкипировочным логотипом, и только 27% имели таковой в женской сетке.





КАЛЕНДАРЬ МУЖСКИХ РЕЙТИНГОВЫХ И КОММЕРЧЕСКИХ ТУРНИРОВ НА 2025 ГОД

ЯНВАРЬ

ПН	ВТ	СР	ЧТ	ПТ	СБ	ВС
		1	2	3	4	5
6	7	8	9	10	11	12
13	14	15	16	17	18	19
20	21	22	23	24	25	26
27	28	29	30	31		

ФЕВРАЛЬ

ПН	ВТ	СР	ЧТ	ПТ	СБ	ВС
					1	2
3	4	5	6	7	8	9
10	11	12	13	14	15	16
17	18	19	20	21	22	23
24	25	26	27	28		

МАРТ

ПН	ВТ	СР	ЧТ	ПТ	СБ	ВС
					1	2
3	4	5	6	7	8	9
10	11	12	13	14	15	16
17	18	19	20	21	22	23
24	25	26	27	28	29	30

АПРЕЛЬ

ПН	ВТ	СР	ЧТ	ПТ	СБ	ВС
	1	2	3	4	5	6
7	8	9	10	11	12	13
14	15	16	17	18	19	20
21	22	23	24	25	26	27
28	29	30				

МАЙ

ПН	ВТ	СР	ЧТ	ПТ	СБ	ВС
			1	2	3	4
5	6	7	8	9	10	11
12	13	14	15	16	17	18
19	20	21	22	23	24	25
26	27	28	29	30	31	

ИЮНЬ

ПН	ВТ	СР	ЧТ	ПТ	СБ	ВС
						1
2	3	4	5	6	7	8
9	10	11	12	13	14	15
16	17	18	19	20	21	22
23	24	25	26	27	28	29

ИЮЛЬ

ПН	ВТ	СР	ЧТ	ПТ	СБ	ВС
	1	2	3	4	5	6
7	8	9	10	11	12	13
14	15	16	17	18	19	20
21	22	23	24	25	26	27
28	29	30	31			

АВГУСТ

ПН	ВТ	СР	ЧТ	ПТ	СБ	ВС
				1	2	3
4	5	6	7	8	9	10
11	12	13	14	15	16	17
18	19	20	21	22	23	24
25	26	27	28	29	30	31

СЕНТЯБРЬ

ПН	ВТ	СР	ЧТ	ПТ	СБ	ВС
1	2	3	4	5	6	7
8	9	10	11	12	13	14
15	16	17	18	19	20	21
22	23	24	25	26	27	28
29	30					

ОКТЯБРЬ

ПН	ВТ	СР	ЧТ	ПТ	СБ	ВС
		1	2	3	4	5
6	7	8	9	10	11	12
13	14	15	16	17	18	19
20	21	22	23	24	25	26
27	28	29	30	31		

НОЯБРЬ

ПН	ВТ	СР	ЧТ	ПТ	СБ	ВС
					1	2
3	4	5	6	7	8	9
10	11	12	13	14	15	16
17	18	19	20	21	22	23
24	25	26	27	28	29	30

ДЕКАБРЬ

ПН	ВТ	СР	ЧТ	ПТ	СБ	ВС
1	2	3	4	5	6	7
8	9	10	11	12	13	14
15	16	17	18	19	20	21
22	23	24	25	26	27	28
29	30	31				

Grand Slam (1000)

"Премьер Лига Лето"
05.05-13.07

"Kargaly Grand Slam"
19-27.07 | ТЦ «ЦСКА»

«МАРКИ» Grand Slam
16-24.08 | ТА «Максат»

"Премьер Лига Зима"
06.10-07.12

КСЛТ Doubles

"PairPlay Cup" 8.0
25-26.01 | ТЦ «Gorky Tennis Park»

"Almaty Federation Doubles" 7.5
08-09.03 | ТЦ «ЦСКА»

"JanDosym Doubles" 8.0
22-23.11 | ТЦ«JanDosym»

"PairPlay Cup" 8.0
15-16.11 | ТЦ «Gorky Tennis Park»

"Kargaly Doubles" 8.5
29-30.03 | ТЦ «ЦСКА»

"Коктем Doubles" 7.5
12-13.04 | ТЦ «Баганашил»

"Алем Doubles" 8.5
13-14.12 | ТА «Максат»

Prize Money T*

"Nauryz CUP 2025"
22-23.03 | ТЦ «Gorky Tennis Park»

"Prize Money"
10-11.05 | ТЦ «Gorky Tennis Park»

"Снежный Барс" (Under 12)
17-18.05 | ТЦ «Gorky Tennis Park»

"Prize Money"
24-25.05 | ТЦ «Gorky Tennis Park»

"EVRIKA Cup 2025"
09-10.08 | ТЦ «Баганашил»

"Prize Money"
06-07.09 | ТЦ «Gorky Tennis Park»

"Снежный Барс" Under 16
13-14.09 | ТЦ «Gorky Tennis Park»

"Prize Money"
03-04.05 | ТЦ «Gorky Tennis Park»

"Prize Money"
20-21.09 | ТЦ «Gorky Tennis Park»

"Prize Money"
27-28.09 | ТЦ «Gorky Tennis Park»

Tour (360)

"Alem Open" Tour
18-19.01 | ТА «Максат»

"Весна Cup" Tour
26-27.04 | ТЦ «ЦСКА»

"Каргалы Open" Tour
28-29.06 | ТЦ «ЦСКА»

"Jan Dosym" Tour
25-26.10 | ТЦ «Jan Dosym»

"Sunday Cup" Tour
01-02.11 | ТЦ «Gorky Tennis Park»

Tennis League TS

"TS CUP 1"
19-20.04 | ТЦ «ЦСКА»

"TS CUP 2"
31.05-01.06 | ТЦ «ЦСКА»

"TS CUP 3"
14-15.06 | ТЦ «ЦСКА»

"TS CUP 4"
21-22.06 | ТЦ «ЦСКА»

"TS CUP Team 1"
05-06.07 | ТЦ «ЦСКА»

"TS CUP Team 2"
02-03.08 | ТЦ «ЦСКА»

"TS CUP Team 3"
30-31.08 | ТЦ «ЦСКА»

"TS CUP Итоговый"
ТВС | ТЦ «ЦСКА»

"TS CUP Team итоговый"
ТВС | ТЦ «ЦСКА»

Challenger (215)

"Alem Open" Challenger
15-16.02 | ТА «Максат»

"Каргалы Open" Challenger
01-02.03 | ТЦ «ЦСКА»

«Коктем» Challenger
10-11.05 | ТЦ «Баганашил»

"Jan Dosym Cup" Challenger
05-06.04 | ТЦ «Jan Dosym»

«Пик Баганашила Итоговый» Challenger
11-12.10 | ТЦ «Баганашил»

«Sunday Cup» Challenger
29-30.11 | ТЦ «Gorky Tennis Park»

Masters (600)

«Большая ракетка Федерера» Masters
07-08.06 | ТА «Максат»

"Sunday Cup" Masters
12-13.07 | ТЦ «Gorky Tennis Park»

"Jan Dosym Cup" Masters
15-16.03 | ТЦ «Jan Dosym»

"Almaty TC" Masters
08-09.02 | ТЦ «Gorky Tennis Park»

"Новогодний" Masters
06-07.12 | ТЦ «ЦСКА»

«Золотая Осень» Masters
04-05.10 | ТЦ «Gorky Tennis Park»

Futures (130)

"Almaty Federation" Futures
08-09.02 | ТЦ «ЦСКА»

"Alem Open" Futures
15-16.03 | ТА «Максат»

"Каргалы Open" Futures
11-12.01 | ТЦ «ЦСКА»

"Пик Баганашила Итоговый" Futures
13-14.09 | ТЦ «Баганашил»

«Макушка лета» Futures
26-27.07 | ТЦ «Баганашил»

«Пик Баганашила» Futures
23-24.08 | ТЦ «Баганашил»

"Jan Dosym" Futures
04-05.10 | ТЦ «Jan Dosym»

"Almaty Federation" Futures
18-19.10 | ТЦ «ЦСКА»

"Jan Dosym" Futures
17-18.05 | ТЦ «Jan Dosym»

"Памяти И.И Терновских"
08-09.11 | ТЦ «ЦСКА»

"Итоговая 8-ка "
20-21.12 | ТЦ «Gorky Tennis Park»

** – в датах проведения коммерческих турниров возможны изменения*

SPORT+
QAZAQSTAN



#СпортЖелкенінде
#НаПульсеСпорта

SPORTPLUSTV.KZ

SPORTPLUS_QAZ
SPORTPLUSTV.KZ
SPORTPLUSTVKZ

ЛИЦЕНЗИЯ НӨМІРІ: KZ67VJB00000592
ҚАЗАҚСТАН РЕСПУБЛИКАСЫ АҚПАРАТ ЖӘНЕ ҚОҒАМДЫҚ ДАМУ МИНИСТРЛІГІМЕН 2023 ЖЫЛҒЫ 28 ТАМЫЗДА БЕРІЛГЕН

НОМЕР ЛИЦЕНЗИИ: KZ67VJB00000592
ВЫДАНА МИНИСТЕРСТВОМ ИНФОРМАЦИИ И ОБЩЕСТВЕННОГО РАЗВИТИЯ РЕСПУБЛИКИ КАЗАХСТАН ОТ 28.08.2023

ТЕННИСНЫЕ ЦЕНТРЫ

ТЕННИСНЫЕ ЦЕНТРЫ	АДРЕС	ГОРОД	ТЕЛЕФОН
Gorky Tennis Park	Коперника, 128	Алматы	8 (727) 397 52 62
Family Tennis Club	мкр. Думан, Алмалы-3, 177/1	Алматы	8 777 240 07 03
ТЦ «ЭЙС»	Мамыр-1, 29/10	Алматы	8 (727) 265 55 54
ТЦ ФТК ЦСКА	Сатпаева, 6б	Алматы	8 (727) 262 69 11
Академия тенниса Tennis Quality	Каргалы, 1/5	Алматы	8 747 170 18 18
Академия тенниса «Максат»	Каблукова, 191	Алматы	8 (727) 393 57 71
КазГУ	Тимирязева, студ. городок	Алматы	8 (727) 377 33 84, вн. 1374
ТЦ (СК) АДК	Абая, 159	Алматы	8 (727) 392 91 09
СРК «Баганашил»	Санаторная, 14	Алматы	8 (727) 346 84 50
Спортивный комплекс «Орбита»	промзона, район ТЭЦ 1	Актау	8 (7292) 56 13 17
ДЮСШ по теннису	мкр. Приморский 1, 3	Актау	8 (7292) 50 16 29
Международный теннисный центр	Момышулы, 20д	Шымкент	8 (7252) 30 11 87
Спортивный комплекс «Сункар»	Кунаева, 38/1	Шымкент	8 702 522 87 30
Теннисный центр «Энергетик»	площадь Конституции, 1/1	Павлодар	8 (7182) 53 90 14
Спортивный клуб «Орлан»	Камзина, 78а	Павлодар	8 (7182) 61 43 64
Универсальный теннисный клуб	Жамбыла, 82а	Петропавловск	8 705 652 93 43
Теннисный клуб «Интер»	Васильева, 60	Петропавловск	8 (7152) 36 29 81
Теннисный клуб «Спартак»	п. Мичурино, Қара Жорға	Петропавловск	8 777 000 0120
Теннисный клуб «Достык»	мкр. Достык, 108а	Талдыкорган	8 707 531 25 05
Теннисный центр «Жетысу»	мкр. Каратал, 44в	Талдыкорган	8 (7282) 31 03 19
Национальный теннисный центр	Королева, 3е	Тараз	
Филиал ФТК	мкр. Астана, 17	Уральск	8 (7112) 27 07 48
Теннисный центр Smash	левый берег, Жибек жолы, 127	Усть-Каменогорск	8 (7232) 21 67 17
Теннисный центр «Экибастуз»	Шешембекова, 18	Экибастуз	8 (7187) 75 73 93
Теннисный центр «АСЕ»	Мангилик Ел, 2	Актобе	8 (7132) 90 93 07
КГУ ОДЮСШ по теннису	п. Кирпичный, 368	Актобе	8 (7132) 40 32 13
Спортивный комплекс «Мунайшы»	Ауэзова, 28а	Атырау	8 702 351 65 86
Теннисный центр «Атырау»	Абылхайыр хана, 48	Атырау	8 707 520 27 27
Теннисный центр	Республики, 11/1	Караганда	8 (7212) 50 50 33
Теннисный центр	Центральная, 28	Караганда	8 (7212) 54 87 65
Теннисный центр «Кокшетау»	Центральный микрорайон	Кокшетау	7 (7162) 42 07 80
Теннисный центр «Костанай»	Пионерская, 61	Костанай	8 (7142) 21 05 08
ГУ ОДЮСШ	1 Мая, 128	Костанай	8 (7142) 54 34 91
Теннисный центр «Нурсат»	Есенова, 2б	Кызылорда	8 (7242) 23 07 73
Спортивный комплекс «Даулет»	Кордай, 6	Астана	8 (7172) 44 55 82
НТЦ «Beeline Arena»	пр-т Туран, 6/1	Астана	8 (7172) 99 96 60
Теннисный клуб Туркестана	Жана-кала, 32, 160 квартал/707	Туркестан	8 (7253) 35 28 45

Forte

АДАМДАРҒА КӨМЕКТЕСЕМІЗ
КӘСІПКЕРЛЕРДІ ҚОЛДАЙМЫЗ
БОЛАШАҚТЫ ОЙЛАЙМЫЗ

ҚР қаржы нарығын реттеу және дамыту агенттігінің 03.02.2020 ж. «ForteBank» АҚ-ға берген №1.2.29/197/36 лицензиясы
Лицензия агентства РК по регулированию и развитию финансового рынка №1.2.29/197/36 от 03.02.2020 выдана АО «ForteBank»

THE RITZ-CARLTON
RESIDENCES
ASTANA

BE ON TOP, BE RITZ

Резиденции The Ritz-Carlton, Astana - это надежное вложение в легендарный бренд, уникальную инфраструктуру и безупречный сервис

Your residence is more than a home: it is a world that provides wonderful memories and makes every day as unique as you



7 771 525 33 88 / 7 777 777 01 21

THERESIDENCESASTANA.COM

The Ritz-Carlton Residences, Astana, are not owned, developed or sold by The Ritz-Carlton Hotel Company, L.L.C. or its affiliates ("Ritz-Carlton"). "Astana Property Management" LLP uses The Ritz-Carlton marks under license from Ritz-Carlton, which has not confirmed the accuracy of any of the statements or representations made herein.