МАРТ-АПРЕЛЬ 2025 (36)

TENNIS DIGEST









КУБОК БИЛЛИ ДЖИН КИНГ — 2025:

ДОРОГА НА ШЭНЬЧЖЭНЬ ОТКРЫТА



Қазақстанда мобильді интернеттің ең кең таралымы

Самое широкое покрытие мобильного интернета в Казахстане

Қазақстанда LTE желісінің ең кең таралымы. Vigo 01.10.2024 - 31.12.2024 ж. аралығындағы деректермен дәлелдеген.
ККМ № БД 0000317 мемлекеттік лицензиясын «КаР-Тел» ЖШС-не 24.08.1998 жылы ҚР Көлік және коммуникациялар министрлігі берген.

Самое широкое покрытие LTE в Казахстане. Подтверждено данными Vigo за период с 01.10.2024 по 31.12.2024 гг.
Государственная лицензия МТК № ДС 0000317 от 24.08.1998 выдана ТОО «КаР-Тел» Министерством транспорта и коммуникаций РК.

2 | Письмо редактора

6 | Tennis news

8 | Новости казахстанского тенниса

12 | Сборная Казахстана во второй раз в истории пробилась на чемпионат мира среди игроков до 14 лет

16 | Кубок Билли Джин Кинг — 2025: дорога на Шэньчжэнь открыта

24 | Заңғар Нұрланұлы: "Үздік ойыншылармен тайталаса алатынымды сезіндім"

28 | Теннис с душой: академия Maqsat как школа характера и роста

34 | Айжан Бутимбаева: «Самодисциплина и позитив — вот что помогает идти вперёд»

42 | Как на главные мировые корты попали ракетки Yonex

46 | Точка боли: всё о локте теннисиста и методах лечения

50 | Марина Крошина — первая чемпионка Уимблдона из Казахстана

54 | Надаль и Роддик с кайфом обсудили теннис – в чем величие Федерера, опасность Джоковича и прикол игры на траве

56 | Как Азия становится новым центром мирового тенниса

62 | Сделка на миллиард: как продажа двух топ-турниров заблокировала идею пятого «Шлема»

68 | Кто и как готовит чемпионов: самые известные теннисные академии мира







СЛОВО РЕДАКТОРА



любителей тенниса переключается на долгожданный грунтовый сезон.

Особое место в этом выпуске мы отводим выступлению женской сборной Казахстана, которая продемонстрировала невероятную стойкость и командный дух, сражаясь в Австралии в рамках квалификации Кубка Билли Джин Кинг. Наши спортсменки вновь подтвердили свой высокий уровень, стремление бороться до конца и уже в сентября 2025 года в третий раз в истории казахстанского тенниса сыграют в финальном этапе командного чемпионата мира

Не менее важной и радостной новостью стало выступление юношеской сборной Казахстана до 14 лет, которая успешно прошла отборочный этап к чемпионату мира и вышла в финальную стадию. Это достижение — всего лишь второй выход в финал такого уровня в истории команды — подчёркивает высокий потенциал наших юных теннисистов и вселяет уверенность в будущее казахстанского тенниса.

С переходом на грунтовый сезон нас ждут зрелищные игры, имена новых чемпионов и напряженная борьба на кортах по всему миру. Грунт — это покрытие, которое требует от игроков особой выносливости, терпения и тактической гибкости. Мы с интересом будем наблюдать, кто из мировых теннисных звёзд сумеет наилучшим образом адаптироваться к этим условиям и проявить себя на новых турнирах.

Весна — время, когда теннисный сезон постепенно переходит на грунтовые корты. Завершившийся цикл хардовых турниров, включая престижные американские серии в Индиан-Уэллсе и Майами, подарил нам множество ярких моментов и захватывающих матчей. Теперь внимание всех

Приятного чтения и ярких теннисных эмоций!

С любовью и уважением,
Аскар Агатаев
главный редактор Tennis Digest

Главный редактор:
Аскар Агатаев

Авторы:
Аскар Агатаев, Александр Ляхов, Димаш Тулегенов, Павел Ниткин

Отдел маркетинга:
Гульмира Закирьянова

Арт-директор:
Артём Ни

Корректор:
Виктория Кушербаева

Фотограф:
Андрей Ударцев

Адрес редакции:
Казахстан, г.Астана БЦ Каскад, Кабанбай батыр проспект, 6/1, 8 этаж
a.agatyaev@ktf.kz

Отпечатано в типографии:
PRINT HOUSE GERONA, г. Алматы

Тираж:
2000 экземпляров

Журнал Tennis Digest издается с февраля 2020 года на казахском и русском языках, периодичность – 6 номеров в год.

Журнал зарегистрирован в Министерстве информации и коммуникаций РК (свидетельство № KZ33VPY00020193, город Нур-Султан, дата выдачи 11.02.2020)

Ответственность за достоверность информации в рекламных материалах несет рекламодатель. Перепечатка и любое воспроизведение материалов и иллюстраций из журнала возможны лишь с письменного разрешения учредителя и собственника журнала. Все материалы Tennis Digest носят информативный характер. Авторы, редакция и собственник журнала не несут ответственности за результаты применения опубликованной информации. Прежде чем воспользоваться рекомендациями, советами, схемами, методологиями и технологиями, следует обратиться к соответствующему специалисту. Журнал издается при поддержке Федерации тенниса Казахстана.

Фото на обложке:
Андрей Ударцев



TION.

КОМПАКТНОЕ ВЕНТИЛЯЦИОННОЕ УСТРОЙСТВО

+7 700 333 7104

Проветривание при закрытых окнах

Очистка приточного воздуха

Рециркуляция: очистка воздуха в помещении

Управление с пульта или смартфона

Подогрев приточного воздуха

Автоматическая работа по встроенным датчикам

Работа при температуре от –40°C до +50°C

Шум в зависимости от скорости от 19 до 50 дБА

Максимальная потребляемая мощность: 1050 Вт



7 скоростей притока до 160 куб.м/ч



Чтобы называться чемпионом, одних победных результатов недостаточно: ты должен быть цельной личностью, иметь сильный характер, чувство достоинства, уметь сопереживать и быть скромным

Новак Джокович

TENNIS NEWS

Журнал TIME включил Серену Уильямс в список 100 самых влиятельных людей года

Журнал TIME включил бывшую первую ракетку мира американку Серену Уильямс в сотню самых влиятельных людей 2025 года. Серена Уильямс за карьеру выиграла 23 титула на турнирах "Большого шлема". В общей сложности она победила на 73 турнирах WTA. Американка является четырёхкратной олимпийской чемпионкой. В женском одиночном разряде Уильямс-младшая занимает второе место по победам на турнирах "Большого шлема", уступая лишь австралийке Маргарет Корт, у которой 24 титула. О завершении карьеры Серена объявила в 2022 году.

Директор "Мастерса" в Монте-Карло допустил в будущем проведение женских соревнований

В будущем престижный турнир серии "Мастерс" в Монте-Карло может расширить программу, включив в неё женские соревнования WTA. Об этом сообщил директор турнира, Дэвид Мэсси.

"*Мы рассматриваем возможность интеграции WTA в наши турниры. Это потребует увеличения продолжительности соревнований и сдвига даты проведения минимум на семь дней, чтобы учесть все изменения. В данный момент конкретных планов нет, но такая возможность не исключается в дальнейшем.*

Я считаю, что наиболее выигрышным вариантом был бы обёдиненный турнир, а не раздельный. Однако текущий формат идеально подходит для мужских соревнований. Наблюдаемая интенсивность в этом формате, по моему мнению, является одной из самых высоких в теннисе", — заявил Мэсси изданию Punto de Break.



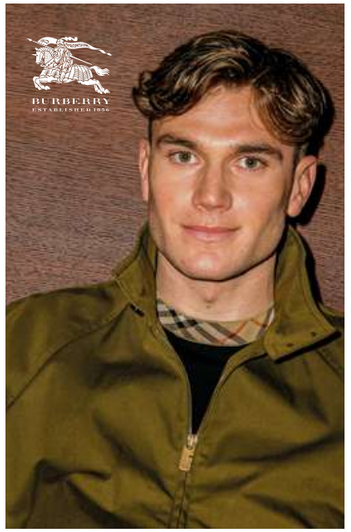

Джек Дрейпер стал амбассадором модного дома Burberry

В ATP-Туре главным прорывом, поСедьмая ракетка мира, 23-летний британский теннисист Джек Дрейпер стал новым амбассадором британского дома моды класса люкс Burberry.

«Представляем вам нового амбассадора нашего бренда – первую ракетку Великобритании Джека Дрейпера. Его целеустремлённость, самоотверженность и позитив на теннисном корте и за его пределами идеально сочетаются с Burberry», — говорится в сообщении бренда.

Раскрыт призовой фонд «Ролан Гаррос» — 2025. Он увеличился на 5,2%

Организаторы Открытого чемпионата Франции — 2025 раскрыли призовой фонд грядущего розыгрыша. Престижные соревнования пройдут с 25 мая по 8 июня. По сравнению с предыдущим годом призовые для игроков увеличились на 5,2%, фонд составил € 56,352 млн.

«Ролан Гаррос» — 2025. Призовой фонд:

Одиночный разряд, основная сетка. Мужчины, женщины:

- титул: € 2,55 млн;
- финал: € 1,275 млн;
- полуфинал: € 690 тыс.;
- четвертьфинал: € 440 тыс.;
- четвёртый круг: € 265 тыс.;
- третий круг: € 168 тыс.;
- второй круг: € 117 тыс.;
- первый круг: € 78 тыс.

Одиночный разряд, квалификационный круг. Мужчины, женщины:

- финал: € 43 тыс.
- второй раунд: € 29,5 тыс.
- первый раунд: € 21 тыс.

Парный разряд, основная сетка. Мужчины, женщины:

- титул: € 590 тыс.;
- финал: € 295 тыс.;
- полуфинал: € 148 тыс.;
- четвертьфинал: € 80 тыс.;
- третий круг: € 43,5 тыс.;
- второй круг: € 27,5 тыс.;
- первый круг: € 17,5 тыс.

Микст:

- титул: € 122 тыс.;
- финал: € 61 тыс.;
- полуфинал: € 31 тыс.;
- четвертьфинал: € 17,5 тыс.;
- второй круг: € 10 тыс.;
- первый круг: € 5 тыс.

Отмечается, что общий призовой фонд квалификационного личного турнира был увеличен на 5,1%, а основного розыгрыша — на 6,37% по сравнению с прошлым годом.

В ATP заявили о возможном начале проведения «Мастерса» в Саудовской Аравии с 2028 года

Ассоциация теннисистов-профессионалов (ATP) нацелена на проведение турнира серии «Мастерс» в Саудовской Аравии. Об этом сообщил генеральный директор организации Массимо Кальвелли, его слова приводит The National News.

Кальвелли сообщил, что на прошлой неделе обсуждал этот вопрос с Государственным инвестиционным фондом Саудовской Аравии (PIF), который уже имеет прочные связи с ATP и WTA и спонсирует рейтинги обоих туров. По его словам, включение «Мастерса» в календарь ATP-тура вероятно с 2028 года.

В саудовской Джидде проходит молодёжный Итоговый турнир с 2023 года. Проведение соревнований планируется до 2027 года.





Жібек Құламбаева Мадрид турнирінің чемпионы атанды

Қазақстандық теннисші Жібек Құламбаева жұптық сында Мадрид (Испания) ITF W100 турнирінде үздік шықты.

Финалда Құламбаева мен Уэрго испаниялық Марина Бассольс пен Андреа Ласаро Гарсияны жеңді. Бірінші сетте испандықтар жеңіске жетті — 7:6 (9:7), алайда екінші сетте Жібек пен Николь есесін қайтарды — 7:6 (7:4). Жеңіс тағдырын шешкен чемпиондық тай-брейкте Қазақстан мен Италия өкілдері қарсыластарын 10:4 есебімен басып озды.

Бұл Құламбаева мен Уэргоның бірге жеңіп алған бесінші титулы. Алайда, бұл — олардың биылғы маусымдағы алғашқы жеңісі және W100 санатындағы алғашқы бірлескен жетістігі.

Қазақстан теннистен алғаш рет Virtus әлем чемпионатын өткізеді

2025 жылы 3-11 мамыр аралығында Астанадағы «Дәулет» теннис орталығында «Интеллектуалдық даму ерекшеліктері бар адамдарға арналған спорт федерациясы» РҚБ-ның (ЛИН спорт федерациясы) қолдауымен интеллектуалдық бұзушылығы бар спортшыларға арналған ірі халықаралық жарыс - теннистен Virtus әлем чемпионаты өтеді.

Тарихта алғаш рет аталмыш әлем біріншілігі Орталық Азияда өткелі тұр. Virtus додасына 8 ел: Қазақстан, Ұлыбритания, Бельгия, Аустралия, Польша, Италия, Үндістан, Франциядан мықты спортшылар қатысады деп жоспарланған. Жарыс II1, II2 және II3 санаты бойынша жекелей, жұптық және командалық сында өтеді.

«Бұл – инклюзивті спортты дамытудағы маңызды қадам. Қазақстан Virtus әлемдік қауымдастығын лайықты қарсы алады», деді Virtus президенті Марк Труффо.

«Біз Қазақстанның әлемдік инклюзивтік теннистің бір бөлігіне айналғанына қуаныштымыз», деді «Интеллектуалдық даму ерекшеліктері бар адамдарға арналған спорт федерациясы» РҚБ (ЛИН спорт федерациясы) президенті Дина Темірғалиева.

Virtus — интеллектуалдық бұзушылығы бар адамдарды дамытуға арналған жетекші халықаралық ұйым. Оған дүние жүзі бойынша 100-ден астам елден 7 мыңнан астам спортшы кіреді. Virtus аясында Паралимпиада ойындарын қосағанда, жеңіл атлетика, жүзу, үстел теннисі, велоспорт, баскетбол және басқа спорт түрлерінен жарыстар өтеді.

Virtus әлем чемпионаты — бұл тек жарыс қана емес, инклюзивті спортты, халықаралық ынтымақтастықты дамытуға және теңдік құндылығы мен спорттық орта қолжетімділігін алға жылжытуға қосылған үлес.



Қазақстандық теннисшілердің табыстары

Дмитрий Попко (175 ATP) Морелос (Мексика) ATP Challenger турнирінің финалында есе жіберді. Қазақстандық теннисші шешуші матчта швейцариялық Марк-Андреа Хуслерге (168 ATP) 4:6, 6:3, 4:6 есебімен жол берді.

Григорий Ломакин Халықаралық теннис федерациясы (ITF) турнирлерінде 29-титулын жеңіп алды. Қазақстандық теннисші жұптық сында американдық Ник Чеппелмен бірге Үндістандағы ITF M25 турнирінде үздік шықты. Қазақстандық-американдық жұп соңғы бәсекеде жергілікті теннисшілер Эс Де Праджвал Дев – Нитин Кумар Синхті 6:2, 7:6 есебімен ұтты.

Ферғанада (Өзбекстан) жасөспірімдер арасында ITF J60 турнирінде Арсений Требухин жекелей сында чемпион атанды. Қазақстандық спортшы финалда ресейлік РафаэльАсадуллинді 7:5, 6:3 есебімен жеңді. Жұптық сында Артем Сидоров ресейлік Милан Таупенетцпен бірге ресейліктер Павел Скворцов – Даниил Ткаченкодан айласын асырды – 6:7, 7:5, 10:7. Қыздар арасында қазақстандықтар Аружан Нұранбай – Сәтима Төреген финалда ресейліктер Мария Маслиакова – София Ведерниковадан басым түсті – 6:3, 7:5.

Тиранада (Албания) 12 жасқа дейінгілер арасында екінші санаттағы Tennis Europe жарысы мәресіне жетті. Қазақстандықтар Әмір Айтбаев – Сұлтан Бақыткерейұлы финалда Хеди Ксури (Тунис) – Матия Родижовичті (Сербия) қапы қалдырды– 6:4, 7:5. Әмір жекелей сында финалға дейін жетті.





Қазақстандық теннисшілердің табыстары

Ақтау қаласындағы Rixos Water World отелінің базасында 21-24 сәуір күндері тірек-қимыл аппараты бұзылған адамдар арасында арбадағы теннистен Қазақстан кубогы өткізілді.

Турнирге Қазақстанның сегіз өңірі: Ақтау, Астана, Алматы, Қарағанды, Ақтөбе, Атырау, Шымкент және Қызылорда қалаларынан мықты спортшылар жиналды.Төрт күнге созылған жарыс барысында қатысушылар ерлер мен әйелдер арасында жекелей сында, микс және жалпыкомандалық есепте сынға түсті.

Кубоктың жеңімпаз-жүлдегерлері:

Ерлер
- 1 орын Дастан Ниязов (Ақтобе),
- 2 орын Ердәулет Қадымбергенов (Ақтобе),
- 3 орын Дінмұхамет Алиякпаров (Астана).

Әйелдер
- 1 орын Айжан Бітімбаева (Қарағанды),
- 2 орын Айшуақ Жетпісова (Қарағанды),
- 3 орын Жанат Үмітқұлова (Ақтобе).

Микст
- 1 орын - Дінмұхамет Алиякпаров / София Степанова (Астана),
- 2 орын - Айжан Бітімбаева / Фёдор Старыгин (Қарағанды),
- 3 орын - Бауыржан Құлынов / Сая Абашова (Қызылорда).

Жалпыкомандалық есеп:
- 1 орын – Қарағанды облысы,
- 2 орын – Ақтөбе облысы,
- 3 орын – Астана қаласы.

Ұйымдастырушылар әріптестер мен демеушілерге алғысын білдіреді: KPMG Kazakhstan, ForteBank, Rixos Water World Aktau, CUP қар барысы, RAKETKA.KZ, KAKTUS tour, Маңғыстау облысы дене шынықтыру және спорт басқармасы.



Ең кішкентайлар үшін теннис: Қазақстан балабақшаларында «Baby Tennis» бағдарламасы қалай енгізілуде

Соңғы жылдары азаматтар арасында спортпен айналысуға қызығушылық өсіп келеді. Ерекше назар аударатын ең болашағы бар бағыттың бірі – теннис. Әңгіме ересектерге арналған дәстүрлі жаттығу емес, кіші жастағы балалар үшін арнайы әзірленген «Baby Tennis» бағдарламасы туралы болып отыр. Бұл бағдарламаны ел балабақшаларына енгізу – жаңалық қана емес, дені сау, үйлесімді дамуды қажет ететін, өзіне сенімді ұрпақты тәрбиелеудегі сенімді қадам.

«Baby Tennis» — бұл теннис негіздері мен дағдыларына балаларды 3 жастан бастап оқытудағы инновациялық әдіс. Алайда бұл жерде әңгіме үлкен ракеткалармен және қатты доптармен стандартты жаттығулар туралы емес, жұмсақ та қауіпсіз, сондай-ақ баланы ойын мен қозғалыс арқылы дамытуға бағытталған қызықты бағдарлама туралы болып отыр.

Балалар үйлесімділік негіздеріне, тез әрекет етуге және басқа балалармен бірге өзара іс-қимыл жасауға үйренеді.

Атап өту керек, «Baby Tennis» — тек спорттық белсенділік қана емес, сонымен бірге баланың бойында ынта-ықылас, ыждағаттылық, командада жұмыс істей біліп, ережені сақтау секілді маңызды өмірлік дағдыларды қалыптастыратын үрдіс. Балалар спорт негіздерін біліп қана қоймай, өмір бойына қажет болатын бағалы әлеуметтік және көтеріңкі көңіл-күй қасиеттерін бойына сіңіреді.

«Baby Tennis» бағдарламасын Қазақстан балабақшаларына енгізу не үшін қажет? Жауап анық – Қазақстан теннис федерациясы арқасында өмірде белсенді, сенімді әрі табысты бола алатын келешек ұрпақтың денсаулығы үшін негіз қалау мүмкіндігі. «Baby Tennis» сияқты ерте бастан дамыту бағдарламалары балалардың бойында спорт пен саламатты өмір салтына қызығушылығын қалыптастыру үшін тамаша жағдайлар туғызады.

Бұл бастамаға Қазақстан теннис федерациясының президенті Болат Өтемұратов қолдау көрсетті, ол «Baby Tennis» бағдарламасын елдің барлық балабақшаларында белсенді енгізуді тапсырды. Бұл стратегиялық шешім келешек ұрпақ спорттың барлық басымдықтарын пайдаланып, саламатты өмір салтын ұстануы үшін балалар арасында теннисті ерте бастан дамытуға, оларды белсенді ете түсуге бағытталған.

Еске сала кетсек, аталған бағдарлама алғаш рет Ақтөбе облысында табысты бастау алды. Содан кейін балалар үшін сабақтар Астана, Алматы, Ақтөбе, Атырау, Ақтау, Өскемен, Орал, Шымкент, Қостанай, Лисаковск, Павлодар, Екібастұз, Түркістан, Қарағанды, Талдықорған қалаларында қолжетімді болды. Қазірдің өзінде еліміз бойынша 93 балабақша қамтылған. Тек Астана қаласында бір жылдан сәл астам уақыт ішінде «Baby Tennis» 12 балабақшаны қамтыды, алдағы уақытта Қазақстанның барлық мемлекеттік мектепке дейінгі мекемелерін қамту көзделуде.

18 наурыз күні №42 «Бәйшешек» балабақшасында ҚР Оқу-ағарту министрлігінің Ұлттық ғылыми-практикалық дене тәрбиесі орталығымен бірлесе отырып, «Baby Tennis» бағдарламасы салтанатты түрде іске қосылып, сондай-ақ ынтымақтастық туралы меморандумға қол қойылды. Меморандум аясында Қазақстан теннис федерациясы Ұлттық ғылыми-практикалық дене тәрбиесі орталығымен бірге «Baby Tennis» бағдарламасын еліміздің басқа балабақшаларында да белсенді енгізетін болады. Жобаны енгізу үшін Қазақстан теннис федерациясы мектепке дейінгі мекемелерге барлық қажетті спорттық жабдықтарды, соның ішінде теннис торы, ракеткалар мен доптарды жеткізеді. «Baby Tennis» балабақшаларда енді ғана қолға алына бастағанына қарамастан, қазірдің өзінде жаттығулардың балалардың үйлесімділігі менептілігін, тіпті тәртібін жақсартуға септесетінін атап өтуге болады. Балабақшаларда «Baby Tennis» бағдарламасын аяқтағаннан кейін балалар бұл тамаша спорт түрімен еліміздегі теннис орталықтарында айналысуды жалғастыра алады.

Балалары тенниспен айналысатын ата-аналар өздерінің оң әсерімен бөлісуде. «Бірнеше айға созылған сабақтан кейін менің ұлым епті және белсенді болып қана қоймай, өзіне сенімді бола бастады. Ол нәтижені қалай жақсартуға болатынын түсіне бастады – бұл оны жаңа табыстарға жетуге қанаттандырады!», дейді кішкентай теннисшілердің бірінің анасы.



«Baby Tennis» болашақта өз өмірін кәсіби спортпен байланыстырғысы келетіндер үшін бастапқы баспалдақ бола алады. Тіпті бала кәсіби теннисші болмаса да, бәрібір өзінің күшіне сену, тәртіп, командада жұмыс істей білу, өзін-өзі дамытуға қабілеттілік сынды маңызды өмірлік қасиеттерді бойына сіңіреді. Бағдарлама балалардың денесін шынықтырып қана қоймай, сонымен қатар кез келген өмірлік жағдайда жол тауып, табысқа жетуге жәрдемдеседі.





СБОРНАЯ КАЗАХСТАНА ВО ВТОРОЙ РАЗ В ИСТОРИИ ПРОБИЛАСЬ НА ЧЕМПИОНАТ МИРА СРЕДИ ИГРОКОВ ДО 14 ЛЕТ

Александр Ляхов

Приятная новость пришла из малайзийского города Кучинга. Здесь на кортах теннисного центра SLTA (Sarawak Lawn Tennis Association) традиционно проходит турнир с длинным названием — ITF World Junior Team Competition Under-14 Asia/Oceania Final Qualifying — и короткой сутью: определить команды, которые представят регион Азии и Океании в командном чемпионате мира среди юниоров до 14 лет (ITF World Junior Tennis Finals).

В это время года (девушки играли с 2 по 7 апреля, юноши — с 9 по 14 апреля) в Кучинге жарко и влажно, а потому нашим 14-летним всегда приходится очень непросто. Достаточно сказать, что в четвертьфинале Бексултан Бауыржанов 4 часа сражался с соперником из Китайского Тайбэя. А ведь играть приходилось каждый день, и не только одиночку, но и пару. Тем почётнее каждая победа!

И мне приятно поздравить с выходом в финальную часть чемпионата мира Ахмади Маханова (25.03.2011, Актобе), Хакназара Жеткербая (8.03.2011, Актобе), Бексултана Бауыржанова (25.02.2011, Астана) и их капитана Сагадата Аяпа (25.05.1995). Это всего лишь второй раз в истории, когда юниорская сборная 14-летних пробилась на чемпионат мира (в 2022 году до пьедестала почёта не хватило одного шага).

Вместе с нами в чешский Простеёв, где, начиная с 1999 года, на грунтовых кортах местного Tenisovy Klub Prostejov традиционно проходит финальный турнир чемпионата мира среди 14-летних, поедут сборные Японии (им мы проиграли и в группе, и в финале), Южной Кореи и Гонконга.

«Поздравляю команду Казахстана с блестящим выступлением и завоеванием 2-го места в зоне Азия/Океания, а также с выходом в финальную часть чемпионата мира. Ахмади Маханов, Хакназар Жеткербай, Бексултан Бауржанов и капитан Сагадат Аяп продемонстрировали слаженную командную работу, спортивный характер и высокий уровень подготовки. Этот результат — подтверждение эффективности стратегии, реализуемой Федерацией тенниса Казахстана» - сказал вице-президент Федерации тенниса Казахстана Диас Доскараев.

К сожалению, Тамина Сакен (19.01.2011, Алматы), Ясмин Дюсембаева (8.02.2011, Экибастуз) и Мариям Нуржан (30.06.2011, Барселона) не сумели попасть в заветную четвёрку: они заняли общее 5-е место. При этом можно сказать, что подопечным Марата Шарипова (31.03.1987) не повезло с жеребьёвкой: победив в группе, они вышли в четвертьфинале на сборную Южной Кореи. Поражение от будущих победительниц турнира со счётом 1–2 не позволило девушкам подняться выше. Притом, что и в группе, и в матче за 5-е место нами были дважды обыграны юные австралийки.А поедут в Простеёв девушки из Южной Кореи, Японии, Китайского Тайбэя и Китая.

Ждём 4–9 августа — и желаем новых побед Сагадату и его команде!









Қазақстанда мобильді интернеттің ең кең таралымы

Самое широкое покрытие мобильного интернета в Казахстане

Қазақстанда LTE желісінің ең кең таралымы. Vigo 01.10.2024 - 31.12.2024 ж. аралығындағы деректермен дәлелдеген. ККМ № БД 0000317 мемлекеттік лицензиясын «КаР-Тел» ЖШС-не 24.08.1998 жылы ҚР Көлік және коммуникациялар министрлігі берген.

Самое широкое покрытие LTE в Казахстане. Подтверждено данными Vigo за период с 01.10.2024 по 31.12.2024 гг. Государственная лицензия МТК № ДС 0000317 от 24.08.1998 выдана ТОО «КаР-Тел» Министерством транспорта и коммуникаций РК.

THE WORLD CUP OF TENNIS

BILLIE JEAN KING Cup

BY GAINBRIDGE

Кубок Билли Джин Кинг — 2025: дорога на Шэньчжэнь открыта

Обыграв в Брисбене сборные Австралии и Колумбии, женская сборная Казахстана по теннису в третий раз в своей истории пробилась в финальный турнир Кубка Билли Джин Кинг.

Александр Ляхов (forbes.kz)

Новый формат: от 12 к 8

27 июня 2019 года Международная федерация тенниса (ITF) представила новый формат Fed Cup, команды-победительницы которого, начиная с 2014 года, получали титул чемпионов мира: систему с разъездами вплоть до финального матча сменила позаимствованная у мужчин система с финальным турниром 12 сборных. Ведь в том же 2019 году первым победителем Кубка Дэвиса в новом формате стала сборная Испании во главе с Рафаэлем Надалем.

На три следующих года местом проведения финального турнира Fed Cup была выбрана столица Венгрии Будапешт, где в апреле 2020 года должны были собраться сборные Франции, Австралии, Венгрии, Чехии, Беларуси, Бельгии, Германии, Испании, России, Словакии, США и Швейцарии, чтобы впервые в новом формате выявить очередного победителя. Увы, в марте мир поразила пандемия коронавирусной инфекции COVID-19, вся спортивная жизнь замерла, а когда в августе соревнования возобновились, Fed Cup места в календаре не нашлось...

А дюжина финалистов собралась пусть и в прежнем составе, но в другое время — в ноябре 2021 года, в другом месте — в столице Чехии Праге, и в турнире с другим названием — Billie Jean King Cup | The World Cup of Tennis, в честь великой американской теннисистки Билли Джин Кинг.



В ноябре 2022 года, когда финальный турнир проходил в шотландском Глазго, в нём впервые приняла участие сборная Казахстана. И хотя заняла в группе последнее место, ценный опыт приобрела.

Через год, уже в испанской Севилье, мы могли побороться за самые высокие места, но — увы: из мексиканского Канкуна, где проходил Итоговый турнир года WTA, Елена Рыбакина приехала нездоровой. А без неё решить задачу выхода в полуфинал было едва ли возможно.

В олимпийском 2024 году эта «еленазависимость», как я её назвал, проявилась в ещё большей степени: проиграв без Рыбакиной в гостях вполне проходимым японкам, мы были вынуждены уже с ней отыгрываться затем на команде Южной Кореи.



Вот мы и подошли к дням сегодняшним (2025 Billie Jean King Cup by Gainbridge Qualifiers): с 10 по 13 апреля в шести городах трёх частей света решалось, какие шесть сборных осенью составят компанию сборным Италии и Китая (итальянки, занимающие в текущем рейтинге 1 место, автоматически прошли в финал как победительницы 2024 года, китаянки, 22-е в рейтинге — на правах хозяек турнира):

Группа A (Токио, Япония): Канада (№ 2), Япония (№ 14), Румыния (№ 13);

Группа B (Острава, Чехия): Чехия (№ 3), Испания (№ 10), Бразилия (№ 20);

Группа C (Братислава, Словакия): Словакия (№ 4), США (№ 9), Дания (№ 27);

Группа D (Брисбен, Австралия): Австралия (№ 5), КАЗАХСТАН (№ 12), Колумбия (№ 24);

Группа E (Радом, Польша): Польша (№ 6), Швейцария (№ 8), Украина (№ 19);

Группа F (Гаага, Нидерланды): Великобритания (№ 7), Германия (№ 11), Нидерланды (№ 17).

Преодолевая Большой Барьерный риф

К северу от Брисбена вдоль всего восточного побережья Зелёного континента (2500 км!) протянулся Большой Барьерный риф. Европейцы впервые столкнулись с ним (в прямом смысле) в 1770 году, когда HMS Endeavour, один из кораблей экспедиции Джеймса Кука, сел на мель и получил пробоину у рифа, который с тех пор так и называется — Endeavour Reef. Но лишь в 1819–1820 годах гидрограф Филипп Паркер Кинг впервые составил точную карту этих мест, после чего плавать здесь стало более-менее безопасным. Но не играть с местными в теннис!

Итак, Группа D, Брисбен, Queensland Tennis Centre, центральный корт которого с хардовым покрытием и трибунами на 5 500 зрительских мест носит имя великого Патрика Рафтера — Pat Rafter Arena. Почему именно его? Всё просто: экс-первая ракетка мира и двукратный (1997, 1998) победитель Открытого чемпионата США в одиночном разряде родился в городке Маунт-Айза на северо-западе штата Квинсленд.

Заявка капитана (главного тренера) женской сборной Казахстана 45-летнего Юрия Щукина предстала в привычном уже за последние годы виде:

Елена Рыбакина (родилась 17 июня 1999 года, рост — 184 см, в рейтинге WTA на 7 апреля занимает 10-е место в одиночном разряде, в парном разряде отсутствует);

Юлия Путинцева (7.01.1995, 163 см, № 23/75п);

Жибек Куламбаева (26.03.2000, 172 см, № 310/162п);

Зарина Дияс (18.10.1993, 172 см, № 327/1056п);

Анна Данилина (20.08.1995, 178 см, № 894/18п).

Капитан сборной Австралии 41-летняя Саманта Стосур тоже не стала заморачиваться и сделала выбор в пользу лучших по рейтингу:

Кимберли Биррелл (29.04.1998, 170 см, № 61/199п);

Майя Джойнт (16.04.2006, 170 см, № 78/156п);

Айла Томлянович (7.05.1993, 180 см, № 79/1169п);



Сторм Хантер (11.08.1994, 166 см, –/334п);

Эллен Перес (10.10.1995, 169 см, № –/20п).

А вот 36-летнему капитану сборной Колумбии Алехандро Гонсалесу пришлось изрядно поломать голову, решая, кем заменить своих лидеров (об этом — ниже). И вот кто прилетел с ним в Брисбен:

Юлиана Лисарасо (23.05.93, 175 см, № 684/385п);

Юлиана Монрой (20.09.98, № 734/637п);

Валентина Медиорреал Ариас (2.03.2007, № 804/736п);

Мария Паулина Перес-Гарсия (10.01.96, 170 см, № 1079/242п).

Первым по расписанию стоял матч хозяек с нашей командой (10 апреля, четверг), на следующий день (11 апреля, пятница) нашим девушкам предстояло соперничать с колумбийками, и в субботу 12 апреля закрывали этот микротурнир команды Австралии и Колумбии. Все матчи начинались в 12.00 по местному времени (7.00 — по казахстанскому).

Поражение в Севилье…

В 60–70-х годах прошлого века женская сборная Австралии 7 раз — в 1964, 1965, 1968, 1970, 1971, 1973 и 1974 годах — побеждала в Кубке Федерации (Federation Cup). Что и не удивительно при том количестве звёзд первой величины: Маргарет Смит-Корт, Лесли Тёрнер, Джуди Тегарт-Далтон, Керри Мелвилл-Рид, Карен Крантцке, Ивонн Гулагонг-Коули. А потом как отрезало! Шесть лет подряд, в 1975–1980 годах, австралийки выходили в финал — и всякий раз проигрывали. Были всплески в 1984 и 1993 годах — выход в финал с тем же успехом. Следующего финала пришлось ждать долгих 26 лет.

9–10 ноября 2019 года, Перт. Последний финал Fed Cup в старом формате: Австралия — Франция. В первом поединке Кристина Младенович, чьи родители-сербы приехали во Францию из социалистической Югославии, громит уроженку хорватского Загреба Айлу Томлянович — 6:1, 6:1, Эшли Барти восстанавливает равновесие, не отдав ни гейма (!) Каролин Гарсии — 6:0, 6:0, второй день начинается с поражения Барти от Младенович — 6:2, 4:6, 6:7 (1:7), но уже Томлянович сравнивает счёт против Полин Парментье — 6:4, 7:5. И всё же пара Гарсия/Младенович добивает хозяев, обыграв Барти/Сэм Стосур — 6:4, 6:3. Сборная Франции (Кристина Младенович, Каролин Гарсия, Ализе Корне, Полин Пармантье, Фиона Ферро и капитан команды Жюльен Беннето) торжествует, а вся Австралия переживает неудачу своих любимиц.

После этого очередное поражение в финале теперь уже Кубка Билли Джин Кинг (13 ноября 2022 года в Глазго от швейцарок: Сторм Сандерс проиграла Джил Тайхманн — 3:6, 6:4, 3:6, а Айла Томлянович — олимпийской чемпионке Белинде Бенчич — 2:6, 1:6) было воспринято достаточно спокойно.

А в следующем году в испанской Севилье впервые пересеклись турнирные пути сборных Казахстана и Австралии. Тогда у нас была травмирована Елена Рыбакина, а капитан австралиек Алисия Молик убрала в запас после первого матча, проигранного словенкам, Дарью Сэвилл (до замужества — Гаврилова) и Айлу Томлянович. И вот что из этого получилось: Анна Данилина — Сторм Хантер — 6:7 (2:7), 4:6, Юлия Путинцева — Кимберли Биррелл — 6:0, 7:5, Анна Данилина/Юлия Путинцева — Эллен Перес/Сторм Хантер — 1:6, 6:4, [5:10]. Последовавшая затем победа над словенками лишь подсластила горечь этого поражения, но положения не исправила: в полуфинал прошли Тамара Зиданшек и её партнёрши.

…и реванш в Брисбене

А пока матч сборных Австралии и Казахстана открывают опытнейший командный боец Юлия Путинцева и дебютантка столь ответственного соревнования Майя Джойнт. Юля максимально сосредоточена, и даже небольшой спор с судьёй на вышке сербской красавицей Марияной Вельович не может вывести её из себя. Не торопя события, она гнёт свою линию, эффективно чередуя любимые перекрученные удары под заднюю линию с резаными и укороченными, а затем взрываясь мощными ударами что с форхенда, что с бэкхенда. И за 1 час 14 минут всё кончено — 6:2, 6:1.

Столь же уверенно начала свой поединок против Кимберли Биррелл и Елена Рыбакина. А в начале второй партии случился необъяснимый провал — 1:5. Лишь после этого Лена вспомнила, кто из них двоих игрок топ-10 рейтинга WTA и… победа со счётом 6:3, 7:6 (7:4) за 1 час 26 минут приносит нашей команде и победу в матче.

Кстати, первой ракеткой Австралии является теперь вовсе не Биррелл, а… Дарья Касаткина! Да-да, на грунтовом «пятисотнике» в Чарльстоне 14-я ракетка мира впервые выступила под австралийским флагом. Вот только увидеть 27-летнюю уроженку Тольятти в составе сборной Австралии можно будет нескоро.

Поскольку матчи в группе играются в полном формате, на парный поединок вышли леворукие Эллен Перес и Сторм Хантер у хозяек, Анна Данилина и Жибек Куламбаева у нас.

Сторм Хантер, ставшая героиней финального турнира 2022 года, когда она ещё под девичьей фамилией Сандерс блистала не только в паре, но и в одиночке (будучи 237-й ракеткой мира), последний раз появлялась на больших турнирах год назад в Майами. После чего на последней тренировке перед матчем Кубка Билли Джин Кинг против сборники Мексики 3-я ракетка мира в парном рейтинге неудачно упала, 18 апреля перенесла операцию на ахилловом сухожилии правой ноги и только сейчас возвращается в WTA Tour.

В этом поединке всё решила лучшая реализация брейк-пойнтов: наши девушки три раза могли выиграть одним точным ударом чужую подачу, но — увы… Тогда как соперницам это удалось сделать дважды из четырех попыток. Итог — 3:6, 4:6.







Все точки над i поставлены

Когда стали известны результаты жеребьёвки, сборные Австралии и Колумбии представлялись одинаково опасными для нас соперниками. Ведь южноамериканки выбили из розыгрыша француженок (пусть и в Боготе — на высоте 2640 метров над уровнем моря), а их лидеры 23-летняя Камила Осорио (№ 53) и 24-летняя Эмилиана Аранго (№ 84), фирменным знаком которой является бейсболка козырьком назад а-ля Энди Роддик, сейчас находятся на взлёте своей карьеры.

Та же Осорио буквально перед квалификацией Кубка Билли Джин Кинг выиграла домашний 250-тысячник Copa Colsanitas Zurich! В финале она победила со счётом 6:3, 6:3 польку Катажину Каву, которая сразу же улетела домой играть за сборную. Как и победительницы парного финала испанки Сара Соррибес Тормо и Кристина Букша, без которых была бы невозможна победа в Остраве над чешками и бразильянками (об этом — ниже).

Аранго тоже играла в Боготе, но уже на старте проиграла румынке Патричии Марии Циг, да и в парном разряде её с француженкой Селеной Яничиевич дуэт в первом же раунде уступил паре Медиорреал/Перес-Гарсия.

Как бы то ни было, в Австралию оба лидера колумбиек не полетели, а заменившие их Медиорреал и Монрой — игроки совсем другого уровня. Да и ставшая вдруг первым номером опытная Юлиана Лисарасо не поднималась выше 335-го места в одиночном рейтинге и 104-го в парном.

Но своей заявкой на второй матч наш капитан Юрий Щукин дал понять, что расслабиться никому не позволит, играть будут сильнейшие. И никто не подвёл: Юлия Путинцева — Валентина Медиорреал — 6:0, 6:1, Елена Рыбакина — Юлиана Лисарасо — 6:1, 6:2, Зарина Дияс/Жибек Куламбаева — Мария Паулина Перес-Гарсия/Юлиана Лисарасо — 6:2, 5:7, 6:4.

В заключительном матче Австралия обыграла Колумбию с тем же счётом 3–0.

В Брисбене Юлия Путинцева один в один повторила рекордное достижение Ярославы Шведовой — 43 личных матча (25 побед и 18 поражений) в 30 матчах сборной. А вот по числу участия в матчах сборной и количеству побед лидерство продолжает удерживать Галина Воскобоева, сыгравшая за сборную 42 личных поединка в 32 матчах сборной (разность побед и поражений — 8–7 в одиночном разряде и 20–7 в парном). У Юли соответственно — 22–11 в одиночном разряде и 3–7 в парном, у Ярославы — 14–13 в одиночном разряде и 11–5 в парном. Но уже в сентябре Юля может стать единоличным лидером почти по всем показателям.

2+6=8

О трёх участниках финального турнира Кубка Билли Джин Кинг-2025 — сборных Италии (чемпион-2024), Китая (хозяин турнира) и Казахстана (1-е место в группе D) — я уже рассказал. А остальные пять?

Группа A (Токио, Япония): 1. Япония; 2. Канада; 3. Румыния

Судьба путёвки в Шэньчжэнь решилась в последнем поединке последнего матча в группе, в котором японки Сюко Аояма и Эна Сибахара обыграли канадок Кайлу Кросс и Ребекку Марино. Примечательно, что японки оказались в квалификации единственными хозяйками, пробившимися в финальный турнир.

Группа B (Острава, Чехия): 1. Испания; 2. Чехия; 3. Бразилия

Настоящим лидером у победительниц показала себя 22-летняя Джессика Боусас Манейро (№ 69), обыгравшая в Остраве и чешку Линду Носкову (№ 33), и бразильянку Беатрис Хаддад Майю (№ 17). Под стать ей оказалась и Кристина Букша (№ 94), обыгравшая второго номера хозяек Марие Боузкову (№ 58).

Группа C (Братислава, Словакия): 1. США; 2. Словакия; 3. Дания

Джессика Пегула (№ 3), Коко Гауфф (№ 4), Мэдисон Киз (№ 5), Эмма Наварро (№ 11), Аманда Анисимова (№ 16), Даниэль Коллинз (№ 32), София Кенин (№ 34), Эшлин Крюгер (№ 35), Маккартни Кесслер (№ 43), Пейтон Стирнс (№ 44) — никого из них в Братиславе не было. Что не помешало американкам достаточно легко взять 1-е место.

Группа E (Радом, Польша): 1. Украина; 2. Польша; 3. Швейцария

Проиграв в четвертьфинале «тысячника» в Майами 140-й ракетке мира филиппинке Александре Эале, Ига Швёнтек (№ 2) огорчила польских болельщиков известием в соцсетях: «Я не буду играть в квалификации Кубка Билли Джин Кинг в Радоме. Я всегда с гордостью представляю свою страну. В прошлом году я отдала за страну всё, что могла. Горжусь историческими успехами команды в полуфинале КБДК и финале United Cup. Теперь пришло время сосредоточиться на себе и своих тренировках. Я держу кулачки за девочек и за всю команду». Следующая потеря — Магдалена Френх (№ 28), травмировавшая правое запястье. А уже перед самым началом стартового матча против украинок стало известно о том, что приболела Магда Линетт (№ 30). Без трёх лидеров противостоять Элине Свитолиной (№ 18), Марте Костюк (№ 25) и дуэту сестёр Киченок было просто некому.

Группа F (Гаага, Нидерланды): 1. Великобритания; 2. Нидерланды; 3. Германия

Никак не ожидали, я думаю, голландские болельщики, что Сюзан Ламенс (№ 70), перед этим уверенно обыгравшая первую ракетку британок Кэти Болтер (№ 40), и блестящий парный игрок Деми Схюрс будут разгромлены — 2:6, 2:6 — в решающем поединке той же Болтер и Джоди Бёрридж, находящимися в парном рейтинге в третьей сотне.

Итак, фиксируем: 16–21 сентября, Шэньчжэнь (Китай), Shenzhen Bay Sports Centre Arena, 8 сборных — Италии (№ 1), Великобритании (№ 7), США (№ 9), Испании (№ 10), КАЗАХСТАНА (№ 12), Японии (№ 14), Украины (№ 19) и Китая (№ 22) — в привычном для тенниса формате на выбывание «четвертьфинал — полуфинал — финал» определят обладателя Кубка Билли Джин Кинг — чемпиона мира 2025 года. Осталось дождаться жеребьёвки.



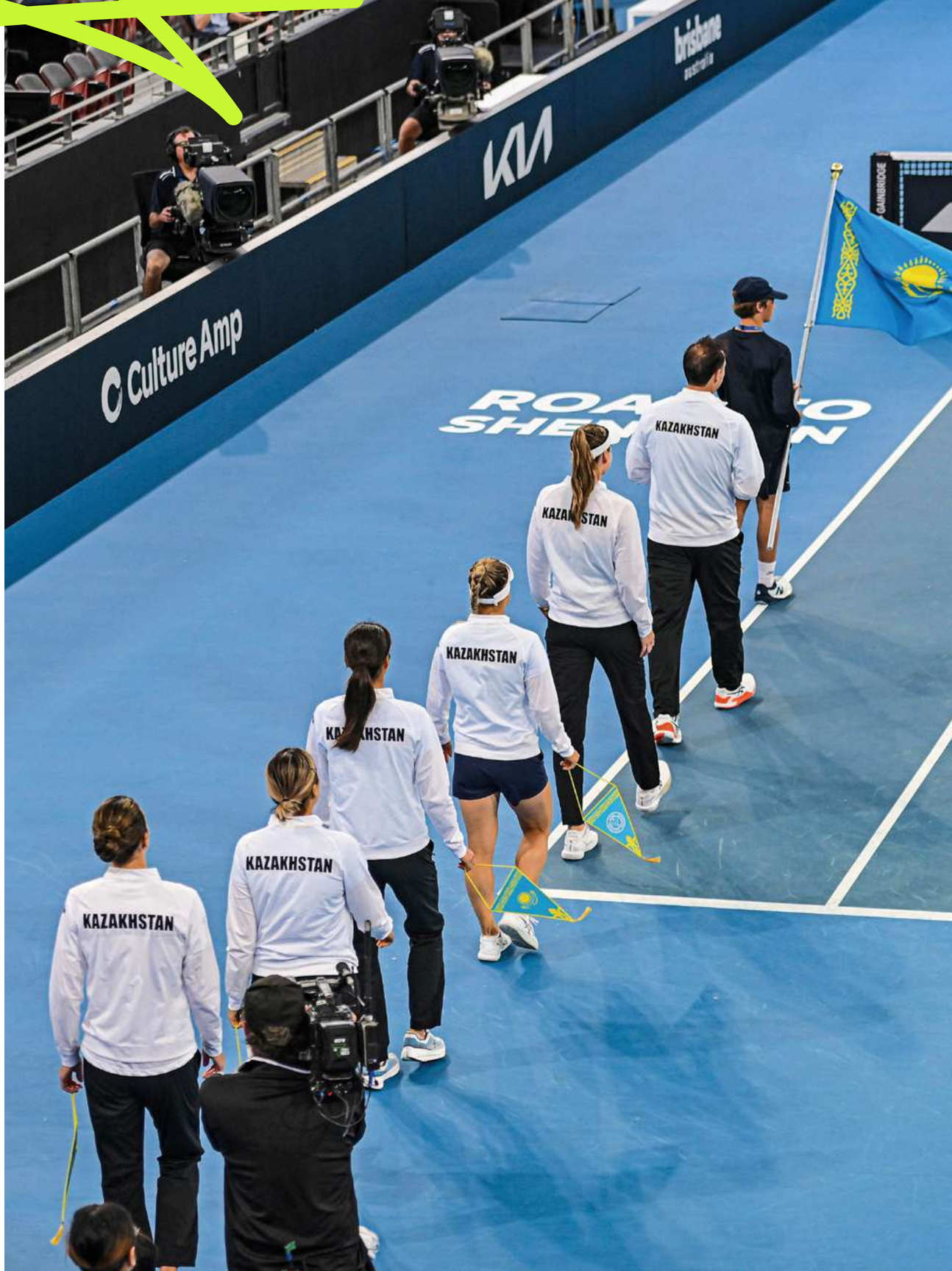



ЗАҢҒАР НҰРЛАНҰЛЫ: "ҮЗДІК ОЙЫНШЫЛАРМЕН ТАЙТАЛАСА АЛАТЫНЫМДЫ СЕЗІНДІМ"

Жасөспірімдер арасында алғашқы «Үлкен дулыға» турнирі, әлемнің 1-ракеткасымен бірге жаттығу және мінбеге жанкүйер толған матчтар – Заңғар Нұрланұлы теннис шыңына қарай сенімді қадам жасап келеді. Tennis Digest берген эксклюзив сұхбатында қазақстандық теннисші арманының қалай жүзеге асып жатқаны, қайсар мінездің титулдардан гөрі маңызы жөнінде айтып берді.

TENNIS DIGEST: Заңғар, биыл Австралияда алғашқы «Үлкен дулыға» турнирінде өнер көрсеттің. Мельбурн кортына шыққан кезде қандай сезімде болдың?

ЗАҢҒАР НҰРЛАНҰЛЫ: Көп рахмет! Бұл ерекше сәт еді, мен кезінде ұлы теннисшілер ойнаған кортқа шықтым. Аздап толқыдым, содан кейін мұнда кездейсоқ келмегенімді сезіндім. Мен әр матч сайын ерекше сезімді бастан кештім.

Australian Open жарысының бұрын өзің ойнаған турнирлерден ерекшелігі неде?

Бұл мектептен бірден университетке ауысқан кездегідей сәт секілді (күледі). Бәрі де жоғары деңгейде: корттар, ұйымдастыру, көрермендер. Жасөспірімдер санатының өзінде нағыз кәсіби ойыншы ретінде сезінесің. Күш-қуаттың молдығы, мінбедегі ахуал, камералар – бәрі жігерлендіреді.

Аустралияда әлемнің бірінші ракеткасы Янник Синнермен бірге жаттықтың. Бұл қалай болып еді және ол несімен есте қалды?

Әлемдік рейтингі көшбасшысымен бірге жаттығу айрықша сезімге бөлейді. Янник әрдайым жауапкершілікті сезінеді, жаттығудың өзінде 100 пайыз күш-жігер жұмсайды. Мені оның қарапайымдылығы, әр нәрсеге мән беретіні таңғалдырды.

Онымен жеке сөйлестің бе? Синнер ақылкеңесін берді ме?

Иә, аздап сөйлестік. Ол үнемі жұмыс істеп, жаттығу керектігін айтып, табыс тіледі. Оның бұл сөздері жаныма жақты.

Аустралиядағы өз өнеріңді қалай бағалайсың? Неге қол жетті, әлі қандай бағытта жұмыс істеу керек?

«Үлкен дулыға» турнирінде алғаш рет өнер көрсеткеніме қарамастан, жақсы ойнадым. Сондай-ақ өзімнің кемшін жақтарымды да көрдім, онымен таяу уақытта жұмыс істеуім керек. Ең бастысы, үздіктермен ойнай алатынымды сезіндім. Жұптық сында үндістандық Криш Тиаджимен бірге атақты Ллейтон Хьюиттің ұлы – Круз бен хорватиялық Дуйе Марковинаға қарсы ойнадық. Тартысты бәсеке үш сетке созылып, біз жеңісті жұлып алдық. Мінбеде халық толы болды, ахуал да соған сай еді.





Алда қандай жарыстар бар?

J300/J200 санатындағы бірнеше додадаларда бақ сынаймын. Әрине, егер бәрі ойдағыдай болса, жасөспірімдер арасында Ролан Гарроска қатысамын. Табысқа жетіп, жүлде үшін таласқым келеді.

Осы жылы алдыңа қандай мақсаттар қойып отырсың?

Жыл қорытындысымен ITF жасөспірімдер рейтингісінде ТОП-10-ға кіргім келеді, тұрақты ойын өрнегін көрсетіп, титулдарға қол жеткізсем деймін. Бұл үшін бірақ көп жұмыс істеп, үзбей жаттығу керек.

Жеңілістерді қалай еңсересің? Өзіңе тән қалпына келу ұғымы бар ма?

Әр спортшы жеңіліске ұшырамай, жүре алмайды, бұл – спортшының ажырамас бөлігі. Мен әр жеңілісті сабақ ретінде түсінемін. Сабырға келіп, көңіл-күйімді ретке келтіру үшін өзіме азырақ уақыт беремін – бұл қалыпты жағдай. Содан кейін талдау жасаймын: қалай болды, қай жағын жақсарту керек.

Ұлы атану үшін теннисші не істеу керек деп есептейсің?

Меніңше, ұлы атану үшін титулдардың көптігі жеткіліксіз, сонымен қатар оның мінезі, еңбекқорлығы, қарсыласқа құрметі, аяғына дейін күресу, қарапайым болып қалу үлкен рөл атқарады.

Әзірге қандай матч ерекше есте қалды?

2022 жылы Париждегі жасөспірімдер арасында беделді Tennis Europe Tim Essonne турниріндегі жеңіс. Финалда жергілікті теннисшіні ұттым, бірінші сетті беріп қойғанмен, жинала біліп, қалған екі партияны алдым. Жасөспірімдер арасында өткеніне қарамастан, ұйымдастыру деңгейі жоғары болды, француз ойнағандықтан, халық та көп болды.

Тарихтағы кез келген теннисшімен көрме матчын ойнауға мүмкіндік туса, оны кіммен бірге өткізер едің?

Жыл қорытындысымен ITF жасөспірімдер рейтингісінде ТОП-10-ға кіргім келеді, тұрақты ойын өрнегін көрсетіп, титулдарға қол жеткізсем деймін. Бұл үшін бірақ көп жұмыс істеп, үзбей жаттығу керек.

Жеңілістерді қалай еңсересің? Өзіңе тән қалпына келу ұғымы бар ма?

Мен Новак Джоковичті таңдар едім. Ол – менің бала күннен пірім. Оның ойын стилі, кортта жепжеңіл қимылдауы, корттан тыс кездегі тәртібі – бәрі ерекше. Онымен кортта бетпе-бет тұрудың өзі құрмет дер едім.

Теннистен басқа қандай күнді идеал санайсың? Бос уақытта немен айналысасың?

Өз отбасыңмен немесе достарыңмен бірге болып, киноға барып, шахмат ойнап немесе жай серуендеудің өзі бақыт деп едім. Кейде кітап оқып, тартысты матчтарды көргенді жаным сүйеді. Бұл тыныңуға септеседі.







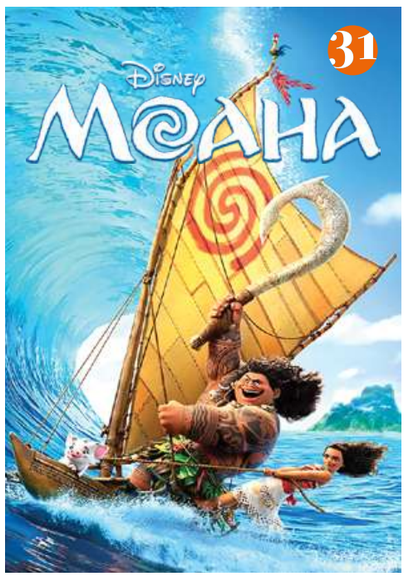



ҚАЗАҚСТАН РЕСПУБЛИКАСЫ МӘДЕНИЕТ, АҚПАРАТ ЖӘНЕ ҚОҒАМДЫҚ КЕЛІСІМ МИНИСТРЛІГІ 21.02.2000 ЖЫЛҒЫ №1509-Э ТІРКЕУ ТУРАЛЫ КУӘЛІГІ.

СВИДЕТЕЛЬСТВО О ПОСТАНОВКЕ НА УЧЕТ СМИ В МИНИСТЕРСТВЕ КУЛЬТУРЫ, ИНФОРМАЦИИ И ОБЩЕСТВЕННОГО СОГЛАСИЯ РЕСПУБЛИКИ КАЗАХСТАН №1509-Э ОТ 21.02.2000 ГОДА.







ҚАЗАҚСТАН РЕСПУБЛИКАСЫ МӘДЕНИЕТ, АҚПАРАТ ЖӘНЕ ҚОҒАМДЫҚ КЕЛІСІМ МИНИСТРЛІГІ 21.02.2000 ЖЫЛҒЫ №1509-Э ТІРКЕУ ТУРАЛЫ КУӘЛІГІ.

СВИДЕТЕЛЬСТВО О ПОСТАНОВКЕ НА УЧЕТ СМИ В МИНИСТЕРСТВЕ КУЛЬТУРЫ, ИНФОРМАЦИИ И ОБЩЕСТВЕННОГО СОГЛАСИЯ РЕСПУБЛИКИ КАЗАХСТАН №1509-Э ОТ 21.02.2000 ГОДА.





ТЕННИС С ДУШОЙ: АКАДЕМИЯ MAQSAT КАК ШКОЛА ХАРАКТЕРА И РОСТА

С момента основания академия Maqsat стала не просто спортивным клубом, а настоящей кузницей теннисных талантов. Управляющая команда академии в лице Динары Сактагановой (PR директора), Сергея Щербакова (управляющий летних кортов и организатор турниров) и Евгении Сушковой (главный тренер) рассказали, как строилась система подготовки, чем академия отличается от других, и какие цели она ставит на ближайшие годы.

TENNIS DIGEST: Со дня основания теннисной академии Maqsat прошло 18 лет. Что послужило причиной ее создания, и какими идеями и принципами Вы при этом руководствовались? Расскажите также о значимых достижениях клуба и его вкладе в развитие тенниса в Казахстане.

АКАДЕМИЯ MAQSAT: Теннисная академия Maqsat была основана с целью развития и популяризации тенниса в Казахстане. Основатель академии Махсат Абдирович Сактаганов ставил перед собой задачу создать профессиональную спортивную среду для подготовки молодых спортсменов. Главными принципами академии стали профессионализм, системность тренировок, развитие личностных качеств и формирование спортивного духа. Важной задачей также стала доступность занятий теннисом для широкого круга желающих.

За эти годы академия достигла определённых успехов, расширив базу до 12 теннисных кортов (7 крытых с покрытием хард и 5 открытых с грунтовым покрытием) и сформировав квалифицированный тренерский состав, благодаря которому наши воспитанники регулярно занимают призовые места на национальных и международных турнирах. Сегодня 11 спортсменов из нашей академии входят в состав городских сборных команд.

Кроме того, академия активно развивается, выходя на сотрудничество с зарубежными теннисными академиями, что открывает дополнительные перспективы для наших игроков и тренеров.

Также одно из немаловажных направлений академии – проведение турниров. В 2024 году мы возобновили проведение турниров под эгидой КТТ, и с апреля было организовано уже 33 рейтинговых турнира с участием профессиональных спортсменов в возрастных категориях от 10 лет до взрослых. Регулярно проводятся и взрослые любительские турниры под эгидой КСЛТ. В прошлом году прошло более 10 таких турниров – как рейтинговых, так и коммерческих, включая два крупнейших и наиболее престижных среди любителей – GRAND SLAM среди мужчин и женщин, прошедших в августе. Эти мероприятия помогают повысить интерес к теннису среди всех возрастных групп и поддерживают высокий уровень спортивной активности в городе.

Какие принципы и подходы к обучению являются основными в академии? Как подходите к тренировочному процессу на разных уровнях – от новичков до более опытных игроков?

В нашей академии особое внимание уделяется индивидуальному подходу к каждому спортсмену. Программы тренировок тщательно адаптируются под возраст, уровень подготовки и личные цели игроков, что позволяет максимально раскрыть потенциал каждого теннисиста.

Мы предлагаем тренировки по физической подготовке, где спортсмены развивают все такие необходимые навыки для теннисиста, как сила, выносливость, координация и скорость.

Наши тренеры умеют работать с игроками любого уровня и готовы вести спортсмена от начального до профессионального уровня. Весь тренировочный процесс направлен на повышение навыков от базовых упражнений к более сложным.

В академии круглый год проходят турниры для всех возрастов. И нужно отметить, что благодаря такой соревновательной практике у наших спортсменов появляется возможность выходить на международный уровень.

Какие требования и критерии предъявляете к тренерам, работающим в академии? Что для Вас важно при их выборе?

При выборе тренеров мы обращаем внимание на профессиональную квалификацию, наличие профильного образования и опыта работы с детьми разного возраста и уровня подготовки. Обязательно учитываем личные качества кандидата: ответственность, умение найти подход к детям, коммуникабельность и желание постоянно развиваться. Нам важно, чтобы тренер разделял ценности академии, был готов работать в команде и мотивировал воспитанников на достижение новых результатов.

Как академия помогает детям не только в спортивном, но и в личностном развитии? Какие дополнительные программы или активности вы предлагаете молодым игрокам?

Безусловно, теннис влияет не только на уровень физической подготовки, но и формирует у детей такие качества, как дисциплина, ответственность, самостоятельность и стратегическое мышление.

На данный момент мы рассматриваем внедрение мероприятий, которые будут направлены на развитие лидерских качеств и уверенности наших воспитанников.



Каких значимых результатов добились воспитанники академии за эти годы?

За последние месяцы воспитанники нашей академии достигли заметных успехов, достойно представляя клуб на престижных турнирах Казахстана и за рубежом.

Курбатова Мартина выиграла Чемпионат Казахстана имени Вельца (12&under) в одиночном разряде и заняла второе место в парном. Является членом сборной Карагандинской области до 12-ти лет.

Бейсебаева Данеля – 2 место на Чемпионате Казахстана имени Вельца. Входит в состав сборной Алматы до 12-ти лет.

Куанышбеков Амирхан занял второе место на турнире памяти Баранова Б.В. (до 12-ти лет) в Актобе и успешно прошел отбор в сборную Алматы.

Терехов Радмир – неоднократный победитель турниров Ace Cup и MAQSAT weekend в категории до 14-ти лет. Также является членом сборной команды г. Алматы.

Бакиева Айлин является победительницей турнира Arystan Cup U12 G3 как в одиночном, так и в парном разрядах. Также заняла 2 место в паре на международном турнире Samarkand ATF 14&U G2. Финалистка Кубка Казахстана в Шымкенте. Успешно выступает на турнирах Masters 12&U на Чемпионате РК имени Вельца, заняла 2 место в одиночном разряде и 3 место в парном.

Айтбаев Эмир является неоднократным призёром и победителем турниров в категории до 12-ти лет. Финалист в парном разряде на международном турнире TE MISIN MEMORIJAL 2024, а также обладатель призовых мест Кубка Казахстана в Шымкенте и HEAD CUP BOYS U12. На Чемпионате РК имени Вельца Эмир занял 3 место в одиночном разряде и стал победителем в парном. Он стабильно входит в число сильнейших игроков своей возрастной категории.

Мусин Матвей - неоднократный победитель в категории «зеленый мяч», финалист турниров серии Мастерс до 10-ти лет. В настоящее время является членом сборной города Алматы до 10-ти лет.

Тлеубаев Алдияр стал победителем отбора в сборную Алматы до 14-ти лет. Неоднократный победитель и призер турниров Masters до 12&under, а также стал серебряным призёром Кубка Акима в рамках Astana Masters.

Ким Амелиа занимает 3-ю строчку национального рейтинга Казахстана до 10-ти лет и является победительницей и финалисткой турниров серии «Зелёный мяч» и Masters до 10-ти лет.

Нигматулина Елизавета – многократная победительница турниров MAQSAT U14 girls. Третий год подряд является членом сборной Алматы (до 12-ти и 14-ти лет) и входит в ТОП-10 теннисисток Казахстана до 14-ти лет.

Бакир Амира – победительница турнира MAQSAT U12. Финалистка турнира Masters 14&under г. Шымкент.

Сон Лилианна успешно выступает как на международных, так и национальных турнирах: Issyk-KulSunrise U14 ATF – 2 место, Acecup 14&under girls, DBL – 1 место, Issyk-KulSunrise U14 (g), DBL ATF – 2 место. ATF 14&under Almaty – 2 место в парном и одиночном разряде. Является членом сборной города Тараз до 14-ти лет и младше.

Эти достижения говорят о качественной работе академии и тренерского состава, а также о большом потенциале наших воспитанников на национальном и международном уровнях. Мы гордимся тем, что наши воспитанники успешно продолжают свой спортивный путь и достойно представляют академию Maqsat.

Будет ли академия расширять свою деятельность или менять подходы в тренировочном процессе?

Да, конечно. В ближайшие годы мы планируем активно развивать академию, улучшать инфраструктуру и тренировочные условия для наших спортсменов. В приоритете – укрепление тренерского состава, внедрение современных методик тренировок, а также расширение сотрудничества с зарубежными теннисными академиями для обмена опытом и проведения совместных тренировочных сборов.

Также мы продолжаем активно развивать турнирную деятельность академии и внедрять новые форматы. Например, в 2025 году мы запускаем несколько новых проектов:





- Серия турниров для детей до 9-ти лет среди всех теннисных центров Алматы. Уже успешно прошёл первый тур из пяти. Итоговый тур пройдет в конце годы, победители которого получат персональные контракты на полную экипировку в 2026 году от партнеров академии брендов HEAD и YONEX.
- Командный парный турнир среди детей до 12-ти лет, в котором примут участие теннисные центры г. Алматы, а также приглашенные команды из регионов. Уже подано 20 заявок. Квалификационный этап пройдёт в мае, а плей-офф состоится в июне. Победитель и призёры также будут награждены ценными призами от партнёров академии.

Эти мероприятия направлены на популяризацию детского тенниса, а также повышение соревновательного опыта и мотивации юных спортсменов.

Как Вы оцениваете текущее состояние теннисных академий в стране? Какие, на Ваш взгляд, факторы, делают вашу академию уникальной на фоне конкурентов?

На данный момент теннисные академии в Казахстане активно развиваются и повышают качество подготовки спортсменов. Среди наших преимуществ можно отметить стабильный и квалифицированный тренерский состав, эффективную организацию тренировочного процесса и систематическое участие воспитанников в турнирах разного уровня. Академия постоянно изучает и внедряет международный опыт, что позволяет нам поддерживать хороший уровень подготовки и оставаться конкурентоспособными. Важным преимуществом также является стремление к дальнейшему развитию и расширению сотрудничества с зарубежными партнёрами.

Задумывались ли Вы о сотрудничестве с зарубежными академиями, и как видите развитие академии Maqsat на международной арене?

Да, в наших ближайших планах активно развивать сотрудничество с зарубежными теннисными академиями. В прошлом году мы посетили ведущие теннисные академии в Москве, где провели спортивно-культурный обмен и наметили совместные тренировочные сборы на будущее. Мы планируем продолжать подобную практику, а также отправлять тренеров на повышение квалификации за рубеж, что позволит значительно улучшить качество подготовки спортсменов, повысить уровень тренерского состава и постепенно вывести академию на международный уровень.



КАЛЕНДАРЬ ТУРНИРОВ

KAZAKHSTAN TENNIS FEDERATION

МАЙ 2025

- **2.05.2025**
  Aktobe Masters 10&Under Девочки
- **2.05.2025**
  Aktobe Masters 10&Under Мальчики
- **2.05.2025**
  Ust'-Kamenogorsk Masters10&Under
- **3-11.05.2025**
  Чемпионат мира по теннису
  Virtus World Tennis Championships
  среди лиц с нарушением
  интеллектуального развития
- **5.05.2025**
  ATF 16&Under Shymkent G2
- **12.05.2025**
  Junior Billie Jean King Cup
  Final Qualifying (Шымкент)
- **19.05.2025**
  Junior Davis Cup
  Final Qualifying (Шымкент)
- **23.05.2025**
  Oskemen Open 14&Under



АЙЖАН БУТИМБАЕВА: «САМОДИСЦИПЛИНА И ПОЗИТИВ — ВОТ ЧТО ПОМОГАЕТ ИДТИ ВПЕРЁД»

Каждый её шаг — преодоление. Каждый удар ракеткой — вера в себя. Айжан делится тем, как пережила депрессию, научилась жить заново и вдохновила десятки других идти к своей мечте.



TENNIS DIGEST: Айжан, расскажите немного о себе. Как Вы пережили трагедию, которая произошла в Вашей жизни? Что помогло Вам тогда поверить в свои силы и не сломаться?

АЙЖАН БУТИМБАЕВА: Мне 34 года, я – мама двух замечательных сыновей – Альхана и Альмади. Являюсь профессиональным спортсменом по теннису на колясках и выступаю за сборную Казахстана.

В 2005 году, когда мне было 14 лет, я попала в ДТП. У меня было множество переломов, а через месяц после аварии мне ампутировали правую ногу выше колена. Это был для меня очень тяжелый момент, казалось, что жизнь на этом закончена. Тогда я не знала, что в таких случаях можно использовать протезы, и поэтому не понимала, как мне жить дальше.

Три месяца я провела в больнице, а затем полгода восстанавливалась. Все это время рядом со мной были мои родители – папа и мама. Они поддерживали меня, и именно благодаря им я не потеряла веру в себя. Моя семья, близкие и даже люди, которых я едва знала, были рядом, что помогало мне не впасть в депрессию. Да, были тяжёлые моменты, но меня спасли понимание и поддержка окружающих, и то время, которое мне давали, чтобы я могла побыть наедине с собой. Я очень благодарна своим родителям за характер, веру и воспитание. Мое окружение – это мое отражение.

Через полгода мне сделали мой первый протез. Было ожидание, что одену его и сразу побегу, но реальность оказалась гораздо хуже – это была боль, слёзы и желание всё бросить. Но шаг за шагом я училась ходить. Вот уже 20 лет как протез – моя неотъемлемая часть жизни, и каждый раз, как в первый раз - до привыкания.

В 15 лет я словно родилась заново. Каждый мой шаг был для родителей маленьким чудом, они радовались каждому моему успеху как дети. Благодаря их поддержке я стала той, кем являюсь сегодня. Именно они дали мне силы бороться, и я горжусь тем, что могу теперь вдохновлять других своим примером. В моей жизни нет места негативу и лишней информации.

Когда Вы начали заниматься теннисом на колясках?

В этот спорт меня пригласила подруга, по совместительству коллега. Я, конечно же, не сразу приняла это предложение, а спустя только год. На первое пробное занятие пришла в июне 2023-го. Очень удивилась, впервые увидев спортивную инвалидную коляску, но как показала практика, нет ничего невозможного. После месяца тренировок поехала на Чемпионат РК, где заняла 3 место. После чемпионата у меня возникло сильное желание и мотивация усиленно заниматься теннисом. Я захотела больше тренироваться. Этот опыт вдохновил меня.

Какими были Ваши первые шаги в этом виде спорта? Столкнулись ли Вы с какими либо трудностями?

Трудности были тогда, когда я увидела коляску, и не понимала, как можно находясь в ней, держать ракетку, контролировать мяч, в общем, все успевать. Изначально сложно было привыкнуть к движению на коляске, потому что техника игры отличается от обычного тенниса. На коляске необходимо учитывать не только движение, но и ограниченные возможности маневра, из-за чего важно работать над координацией и силой в руках. Я никогда не имела ничего общего с инвалидной коляской, поэтому пришлось учиться управлять ею. В данном спорте наши руки – это наши ноги. Со временем трудности преодолеваются усиленными тренировками и позитивным настроем.

Как выглядит Ваш стандартный день тренировки? Что входит в программу подготовки?

Мы тренируемся каждый день по два часа, и через день еще добавляется общая физическая подготовка (ОФП).

В первый час на тренировке мы обычно начинаем с раскатки на коляске, что помогает разогреть тело и привыкнуть к движениям на корте. Затем делаем разминку с резиновыми лентами, чтобы активировать мышцы и подготовиться к нагрузкам, после чего – растяжка, чтобы улучшить гибкость и избежать травм.

После разогрева переходим к практике ударов. Работаем над ударами слева и справа, стараемся бить по прямой, а также отрабатываем подрезки. Еще важный момент – это удары по высоким мячам, которые требуют особой техники.

И в завершение тренировки мы всегда играем. Это может быть одиночная игра или парная. Такие моменты позволяют не только развивать технику, но и улучшать игровые навыки, работать в команде или учиться стратегии.

Насколько важен баланс между физической подготовкой и техническими аспектами игры? Как Вам удается их сочетать?

Физическая подготовка важна, потому что теннис на коляске требует отличной выносливости, силы, скорости и ловкости. Игроки должны быть в хорошей физической форме, чтобы эффективно перемещаться по корту, быстро реагировать на удары соперника и поддерживать высокий уровень энергии в течение всей игры. Для этого тренировки включают развитие мышц, улучшение координации и гибкости, а также тренировки на выносливость и скорость.

Технические аспекты игры играют не менее важную роль, поскольку правильная техника ударов, позиционирование на корте и тактические решения определяют успех в матче. В теннисе на коляске требуется особая техника передвижения и адаптация стандартных ударов. Игроки обучаются правильной технике ударов, контролю мяча и разработке тактики для использования слабых сторон соперников.

Таким образом, достижение баланса между физической подготовкой и техническими аспектами игры в теннис на коляске является необходимым условием для успеха и прогресса.

Какую роль в Вашем прогрессе играет команда тренеров?

Команда тренеров играет важную роль в прогрессе игрока в теннисе на коляске. Она помогает адаптировать тренировочный процесс под индивидуальные особенности игрока, потому что у нас спортсмены с разными диагнозами и травмами. Тренеры также обеспечивают психологическую поддержку, как с командой, так и индивидуально. Анализируют игру, дают обратную связь и помогают устанавливать цели. Все эти аспекты поддерживают игрока на пути к успеху и помогают преодолевать трудности, что важно в таком сложном виде спорта.

Как ощущаете себя, оказавшись в топ-100 мирового рейтинга всего за два года? Как оцениваете этот успех?

Оказаться в топ-100 мирового рейтинга всего за два года - это огромный успех, который требует не только отличной физической подготовки, но и большой самоотдачи, упорства и поддержки со стороны тренеров и команды. Это результат напряженной работы, преодоления множества трудностей и постоянного стремления к улучшению. Я горжусь тем, что удалось достичь таких результатов за столь короткий срок.

Этот успех для меня – не только признание моего труда и прогресса, но и мотивация двигаться дальше, ставить более четкие цели. Я понимаю, что путь не заканчивается на этом, и впереди еще много работы, чтобы стабильно держаться на высоком уровне и продолжать совершенствоваться.

Выезжая на турниры, мы видим команды высокого уровня из других стран, поэтому нам есть чему учиться и к чему стремиться.

Однако попасть в топ-100 – это значимый этап, который вдохновляет на дальнейшие достижения и укрепляет веру в себя.

Что стало решающим фактором Вашего быстрого продвижения в мировом рейтинге?

Во-первых, это непрерывная физическая подготовка, которая позволяет мне двигаться по корту с максимальной эффективностью и быстро реагировать на удары соперника. Во-вторых, постоянное совершенствование техники и тактики игры: я работала с тренерами, которые помогли мне адаптировать стандартные элементы игры под особенности тенниса на коляске и улучшить свою игру в разных ситуациях.

Не менее важным стал психологический аспект: умение сохранять концентрацию, контролировать эмоции и подходить к каждому матчу с уверенностью и позитивным настроем. Также значимым фактором было наличие поддержки команды, которая помогала как с физической, так и с ментальной подготовкой, а также с корректировкой стратегии на турнирах.

Кроме того, я старалась учиться на своих ошибках, анализировать игру и постоянно улучшать свои слабые стороны. В итоге, это сочетание физической готовности, техники, стратегии и ментальной устойчивости стало решающим для моего быстрого продвижения в мировом рейтинге.

Какие турниры или игры запомнились больше всего на пути к успеху?

Это определенно турнир в Шри-Ланке. Я играла с первой ракеткой мира из Японии. Конечно, я понимала, что победить будет сложно, но это было отличная возможность, чтобы поработать над своей техникой, улучшить удары и просто набраться опыта.

Но, самое главное, в этом турнире я смогла победить девочек из Индии. Это был большой шаг вперед для меня, потому что в прошлом году мои результаты были намного хуже, и сейчас я вижу реальный прогресс.

Что для Вас важнее: победы на турнирах или личный рост как спортсмена?

Победы на турнирах важны, но без личного роста и постоянного самосовершенствования они бы не имели такого значения. Я стремлюсь стать лучшей не только в игре, но и в своем подходе к ней, в способности преодолевать себя, и в том, как я реагирую на успехи и неудачи. Именно личный рост помогает мне сохранять долгосрочную мотивацию и достигать новых высот как спортсмен.





Какие качества помогают преодолевать препятствия и двигаться вперед?

Самодисциплина, упорство, позитивное мышление, терпение, адаптивность. Эти качества помогают мне не только преодолевать препятствия, но и извлекать уроки из каждой ситуации, что делает меня сильнее и более уверенной в своих силах.

Есть ли у Вас особые ритуалы или источники вдохновения, которые помогают сохранять мотивацию?

Это конкретные цели. Представляю свои успехи и победы на корте. Создаю регулярный график тренировок. Читаю истории успешных теннисистов на коляске. Веду дневник, чтобы отслеживать прогресс.

Наслаждаюсь тренировками и учусь на каждом опыте. Но огромную мотивацию я получаю именно от своих детей.

Что для Вас значит победа, и как Вы справляетесь с неудачами?

Победа для меня – это не просто результат, а подтверждение того, что я не зря трачу силы, время и энергию. Это награда за мои усилия и упорство. Но важно помнить, что победа – это не всегда просто, и не всегда она приходит. Для меня теннис на коляске – это возможность доказать себе и другим, что даже в сложных условиях можно добиваться успеха.

Неудачи, конечно, бывают, но я никогда не расстраиваюсь и не трачу энергию на это. Стараюсь воспринимать их как возможность учиться дальше, делать выводы и становиться сильнее. Главное – не останавливаться, а идти вперёд, несмотря на трудности. Если что-то не получилось, это не конец, а всего лишь часть пути.

Какую роль в Вашем успехе играет поддержка близких и друзей?

Поддержка близких и друзей играет огромную роль в моем успехе. Особенно важно, что рядом всегда есть сыновья, мама и другие родные и близкие. Их вера в меня, слова поддержки и понимание – это то, что помогает мне не сдаваться и продолжать двигаться вперёд, даже когда бывает тяжело. Когда ты знаешь, что у тебя есть те, кто верит в твои силы и готов поддержать в любой момент, это дает огромную мотивацию.

Именно такая поддержка помогает преодолевать любые преграды и делает победы ещё более ценными, ведь ты понимаешь, что ты не один. Это не просто близкие люди, а те, кто вдохновляет и дает силы на каждом шагу.

Какие цели ставите перед собой на следующие несколько лет?

На ближайшие несколько лет мои цели связаны с дальнейшим развитием и совершенствованием. Во-первых, я планирую улучшить свою технику, чтобы стать ещё более точной и уверенной на корте. Усиление движения - тоже важная цель, ведь оно напрямую влияет на мою мобильность и скорость реакции. Хочу стать быстрее и гибче, чтобы эффективнее использовать все свои возможности.

Также моя цель – попасть в топ 50 мирового рейтинга, что будет значительным шагом в моей карьере. И, конечно, одна из главных целей на ближайшие годы – участие в Паралимпиаде 2028 года. Это моя мечта, к которой я стремлюсь, и готова вложить всё, чтобы достичь ее.

Каким Вы видите развитие тенниса на колясках в Казахстане? Что, по Вашему мнению, нужно улучшить в этом виде спорта?

Теннис на колясках в Казахстане действительно стремительно развивается, и это очень радует. Однако для того, чтобы он продолжал развиваться, нужно привлекать больше людей, особенно тех, кто ещё не знаком с этим видом спорта. Важно расширять осведомлённость о теннисе на колясках и создавать условия, чтобы как можно больше людей захотели заниматься этим.

Здоровая конкуренция также играет огромную роль. Чем больше сильных игроков, тем выше общий уровень и мотивация для всех. И, конечно, поддержка от государства – ключевая вещь. Это может быть как финансовая помощь, так и создание инфраструктуры, чтобы спортсмены могли тренироваться и развиваться на высоком уровне.

Нужно сделать так, чтобы о нас знали, чтобы больше людей узнали, что теннис на колясках – это реальная возможность для всех проявить себя и добиться больших успехов. Это поможет привлечь внимание, а, значит, и новых талантливых игроков.

Что посоветуете тем, кто только начинает заниматься теннисом на колясках?

Тем, кто только начинает заниматься теннисом на колясках, я бы посоветовала не бояться начать. Сначала может быть сложно, но, главное – не останавливаться и продолжать тренироваться. Работайте над техникой, учитесь правильно двигаться и держать ракетку. Не переживайте, если что-то не получается сразу – это нормально, ошибки помогают расти.

Также важно окружать себя поддержкой. Слушайте опытных игроков, задавайте вопросы и учитесь у них. И, конечно, главное – получайте удовольствие от процесса. Ведь спорт, особенно такой, как теннис на колясках, он не только о результатах, но и о радости от игры. На корте мы соперники, но в жизни мы – одна большая семья, где умеем всегда выслушать, поддержать и подбодрить друг друга. Верьте в себя, и с каждым днем вы будете становиться лучше!



АТЛАНТ

ЦЕНТР ОРТОПЕДИЧЕСКОЙ И СПОРТИВНОЙ РЕАБИЛИТАЦИИ

БЫСТРОЕ ВОССТАНОВЛЕНИЕ



СИСТЕМА REDCORD



ЛЕЧЕБНАЯ ФИЗКУЛЬТУРА



УДАРНО-ВОЛНОВАЯ ТЕРАПИЯ



ТЕКАР-ТЕРАПИЯ INDIBA



ПОДВОДНЫЙ МАССАЖ



КРИОКАМЕРА

НАШИ КОНТАКТЫ:

+7 (7172) 728 938

+7 776 272 89 38

+7 747 772 89 38

src_atlant

www.atlant-med.kz

пр. Туран, 6/1 а
Здание Национального Теннисного Центра

Атлант
Центр ортопедической и спортивной реабилитации

Отсканируйте QR-код, чтобы написать нам в WhatsApp

КАК НА ГЛАВНЫЕ МИРОВЫЕ КОРТЫ ПОПАЛИ РАКЕТКИ YONEX

Автор: Джастин Бирнбаум

Благодаря впечатляющей плеяде именитых спортсменов, куда входят Елена Рыбакина, Каспер Рууд, Джессика Пегула, Бен Шелтон и Томми Пол, японский производитель спортивного снаряжения Yonex вышел на новый уровень и обеспечил себе рекордный рост оборотов.

Примерно через десять лет после выпуска своей первой теннисной ракетки в 1969 году компания Yonex из Японии решила привлечь одного из самых влиятельных амбассадоров от мира спорта — Билли Джин Кинг. Добиться ее расположения было непросто. Основатель бренда Минору Йонеяма отправлял фирменные ракетки 12-кратной чемпионке Большого шлема в одиночном разряде неоднократно, и каждый раз звезда от них отказывалась. Но после долгих часов кропотливой работы в фабричной мастерской с целью угодить одной из величайших теннисисток компания создала знаменитую ракетку с квадратной головкой: игровое пятно новинки было больше, а контрольные характеристики оставались прежними. В 1980-м Кинг вместе с партнершей в парном разряде Мартиной Навратиловой стала выходить на корт с фирменными продуктами от Yonex.

«На то, чтобы совершенствовать продукцию, его вдохновило именно партнерство со спортсменами, — рассказывает внучка основателя Алисса Йонеяма, с 2022 года занимающая должность генерального директора. — Думаю, выгоду затеи он видел с самого начала и это подтолкнуло нас к тому, чтобы заявить о себе в мире тенниса».

На Кинг и Навратиловой история любви торговой марки и лучших теннисистов не закончилась. История бренда пестрит самыми громкими именами в данном виде спорта, включая Монику Селеш, Мартину Хингис и Ллейтона Хьюитта. В настоящее время ракетки от Yonex получает небольшая группа звезд тенниса, куда входят Каспер Рууд (занимающий 9-ю строчку в мировом рейтинге самых высокооплачиваемых теннисистов), чемпионка Уимблдона 2022 года Елена Рыбакина (заключившая с брендом также контракты по продвижению одежды), а еще четырехкратная победительница Большого шлема Наоми Осака, итальянка Жасмин Паолини и многие игроки первой величины из Соединенных Штатов — Джессика Пегула, Бен Шелтон, Фрэнсис Тиафо и Томми Пол.

Несмотря на звездный арсенал и 50 с лишним лет опыта работы в своем бизнесе от конкурентов по теннисному рынку в США японский производитель отстает, занимая в американских специализированных магазинах лишь четвертое место по количеству проданных ракеток и провоцируя куда меньший ажиотаж, нежели Wilson, Head и Babolat. Кроме того, в отделе спортивной одежды товары Yonex почти не найти — до гигантов вроде Nike и Adidas в этом плане еще очень далеко.

Зато бренд наконец добился роста оборотов, к которому стремился долгие десятилетия. Согласно данным Отраслевой исследовательской группы по ракеточным видам спорта (Racquet Industry Research Group), с 2019 по 2023 годы компании удалось увеличить долю на американском рынке ракеток почти втрое с 5,6% до 14,7%. При этом, если брать в расчет только премиальные модели в ценовой категории $250 и выше, показатель достигает 27,9%. Кроме того, продукция Yonex становится все популярнее среди профессиональных спортсменов. В текущем году на отборе Australian Open снаряжением японского производителя пользовались свыше 30% участников в одиночном разряде среди женщин и 20% — среди мужчин.

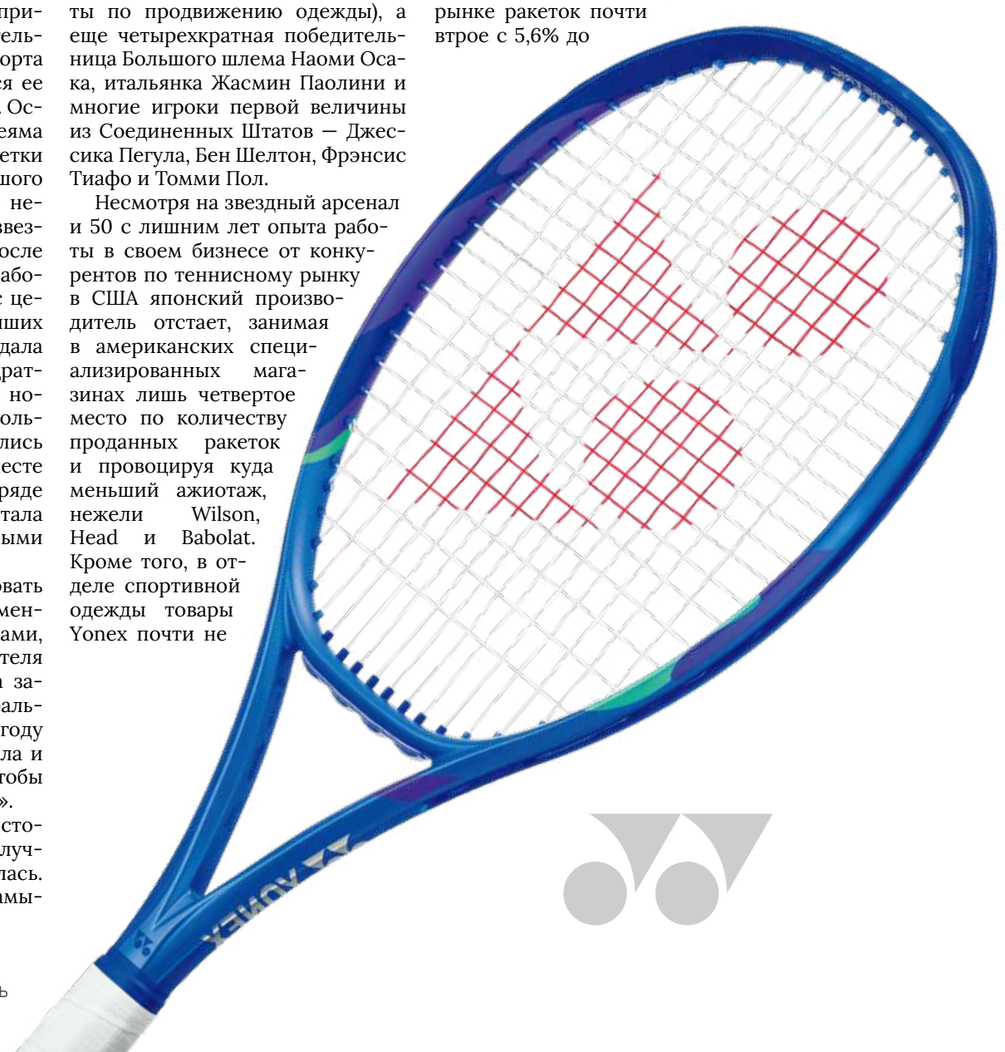

«Делать что-то совершенно иначе мы не пытаемся, — делится Кейси Йонеяма, директор Yonex по глобальному маркетингу и внук учредителя компании. — Самое главное — во-первых, по-человечески общаться с клиентами, и другой компонент, куда более важный — просто рассказывать нашу историю».

Даже с таким упором на теннис бизнес Yonex традиционно всегда тяготел к другому ракеточному виду спорта — бадминтону. Предприятие торгуется на Токийской фондовой бирже и по итогам прошедшего финансового года, который завершился 31 марта, отчиталось перед акционерами о больших успехах, ведь объем выручки увеличился почти на 8,8% до рекордных $769 млн, а операционная прибыль выросла на 15,4% до $77 млн. На бадминтон приходится 63% всего реализованного товара, и главными факторами для развития бизнеса являются доминирующее положение на рынке Китая, Японии и растущая популярность спорта в Индии. По словам Алиссы Йонеямы, бадминтон «всегда был нашим хлебом с маслом», с самых истоков предприятия во время Второй мировой войны.



Основатель Минору Йонеяма, как отмечает его внучка, служил в Императорской армии Японии и чудом избежал отправки на «по сути самоубийственную миссию», где нужно было размещать взрывчатку на американских кораблях. «К счастью для всех нас, его схватили американцы, — продолжает руководительница. — Поэтому на миссию она так и не попал. Но увидев, что происходит на войне, он поклялся как-нибудь отблагодарить мир и сделать что-то хорошее».

В 1946 году Йонеяма-старший вернулся домой и открыл бизнес, который впоследствии получил название Yonex и начал выпускать деревянные поплавки для рыболовных сетей. После войны японская экономика обвалилась, и по мере роста интереса к спорту и досугу спустя десяток с лишним лет экспертиза предприятия в обработке древесины стала важным преимуществом при переходе на изготовление ракеток для бадминтона. В 1960-х Йонеяма расширил бизнес на США и Европу, а также заложил основу под то, чтобы его продукция стала стандартом на мероприятиях Всемирной федерации бадминтона и Олимпийских играх. Следующим этапом, разумеется, оказался теннис, и глобальный охват этого вида спорта был слишком хорошей возможностью, чтобы ее упускать.

«Поклявшись стать в бадминтоне №1 для Японии и №1 для всего мира, мой дед знал, что следующим вызовом будет теннис», — уточняет Алисса Йонеяма.

В последние годы фирма выигрывает от сложившихся после пандемии COVID-19 трендов на заботу о здоровье и занятия спортом. Карантин и социальное дистанцирование подтолкнули потребителей к спортивным играм на открытом воздухе, и, как говорит Йонеяма, пандемия снова разожгла интерес к теннису в Соединенных Штатах. К тому же, компания активно вкладывается в производство: летом открыла в Японии новый центр исследований и разработок, а в следующем году собирается завершить строительство специализированного завода для выпуска теннисного снаряжения.

Не стесняется Yonex и открыто говорить о значении своих амбассадоров-спортсменов для успеха компании. Например, поздно раскрывшаяся 28-летняя Паолини в 2024-м выступила на двух финалах Большого шлема, с парижских Олимпийских игр привезла в Италию первую в истории страны золотую медаль по теннису — и всего этого добилась с ракеткой Yonex в руках. Несколько отраслевых агентов утверждают, что на подобном успехе можно неплохо заработать, ведь по сравнению с конкурентами у фирмы сложилась репутация гораздо более щедрого бренда.

Контракты по продвижению ракеток и одежды в теннисе сложно охарактеризовать однозначно, и они в большой степени зависят от позиции игрока в общемировом рейтинге и успехов на корте, однако известно, что Yonex за использование фирменной продукции платит теннисистам первой величины несколько сотен тысяч долларов в год. У игроков высшего эшелона сумма может превышать $1 млн или даже больше, если в контракте значится еще и одежда. Судя по информации теннисных агентов, расценки Wilson на этом фоне просто меркнут.

Из совокупной выручки японского бренда на теннис приходится лишь небольшая ее часть — около 15% (без учета одежды). Но Алисса Йонеяма видит, насколько ценным может быть данный вид спорта, особенно в Северной Америке. В 2020-м численность игроков в теннис в США превысила 20 млн человек и к концу прошлого года успела вырасти почти на 20%. Согласно сведениям аналитического агентства Polaris Market Research, обороты внутреннего рынка ракеток и прочего теннисного снаряжения приближаются к отметке $1 млрд, причем на такую же сумму реализуется одежда и обувь. В недавнем отчете японского венчурного фонда SMBC Nikko Securities говорится, что в период с 2019 по 2023 годы среди всех направлений бизнеса Yonex наилучший среднегодовой коэффициент роста показал именно теннис.

«В Китае фирменный бизнес, связанный с бадминтоном, развивается ошеломительными темпами, и, если посмотреть на цифры, создается впечатление, будто это затмевает наш рост в теннисе, — поясняет Кейси Йонеяма. — Но на самом деле теннис несется вперед на всех парах».





ТОЧКА БОЛИ: ВСЁ О ЛОКТЕ ТЕННИСИСТА И МЕТОДАХ ЛЕЧЕНИЯ

Ролан Чанышев



Если вы думаете, что только у самых активных спортсменов может появиться боль в локте, то ошибаетесь. “Локоть теннисиста”, каждый год возникает у 1-3% взрослых людей самых разных профессий и, что немаловажно, признаки заболевания могут встречаться и у юных спортсменов.

Что же такое “локоть теннисиста”?

Локоть теннисиста или на медицинском языке - “Латеральный эпикондилит” описан Моррисом в 1882 году как дегенеративно - воспалительное поражение сухожилий с наружной стороны локтевого сустава.

Мышцы предплечья соединяются с внешней стороной локтя с помощью сухожилия. Оно состоит из соединительной ткани, которая, увы, может воспаляться. При “локте теннисиста”, или латеральном эпикондилите (не путать с эпикондилитом медиальным -“локтем гольфиста”, когда поражается внутренняя сторона локтя) как раз и развивается воспалительный процесс. Латеральный и медиальный эпикондилит - это похожие заболевания, с локализацией в верхних конечностях. Латеральный встречается в 7-10 раз чаще, чем медиальный эпикондилит. Оба вида наиболее часто встречаются в возрасте 40-50 лет, как у женщин, так и мужчин.

Причины заболевания – хроническое перенапряжение мышц предплечья из-за однотипных, часто повторяющихся движение, сопровождающихся многократным сгибанием и разгибанием предплечья в локте с нагрузкой, как это происходит в теннисе.

При эпикондилите возникают крошечные разрывы сухожилия в точке, где оно прикрепляется к внутренней стороне локтя, в результате чего происходят микроразрывы. Отсутствие достаточного кровообращения на нижней поверхности сухожилия вносит дополнительный вклад в развитие болезни.

Также иногда болезнь развивается в результате прямой травмы в области локтевого сустава.

У юных теннисистов – воспаление может быть связано с неправильной биомеханикой движений, со сменой хвата ракетки, или заменой ракетки, переходом на более жесткий мяч и , как ни парадоксально, со сменой обуви. Но об этом я писал в своих предыдущих постах.

Самый распространенный симптом заболевания – боль, возникающая на внешней стороне предплечья, а также чуть ниже сгиба локтя. иногда боль отдает в запястье. На начальных стадиях заболевания болевой синдром может быть настолько незначительным, что ему не предают значения. Но по мере прогрессирования выраженность боли будет только увеличиваться. Поэтому чем раньше диагностировать и начать лечить эпикондилит, тем лучше прогноз и результат лечения.

Кроме того, при эпикондилите может уменьшаться сила захвата рукой на пораженной стороне, причем даже при незначительных нагрузках (например, рукопожатии или сдавливании предмета боль в локте усиливается).

Еще один менее распространенный симптом “локтя теннисиста – покалывание и даже онемение, которые могут возникать по ходу лучевого нерва, опускаясь от предплечья к кисти и распространяясь на большой, указательный и средний пальцы на пораженной стороне.

Для точной диагностики необходимо провести обследование (УЗИ сустава и МРТ), а также обязательно обратиться к врачу-ортопеду или спортивному врачу. Я бы рекомендовал также обратиться к врачу -кинезиологу, который сможет с помощью мануальных мышечных тестов выявить проблемные мышцы, поработать с этими мышцами и мышечными цепями и дать рекомендации по оптимальным движениям.

Классическое лечение эпикондилита, как правило, консервативное и комплексное, включающее

- ограничение движений, которое можно обеспечить с помощью ортеза или косынки (бандажа) для поддержки руки.

— лечение положением, которое подразумевает расположение руки выше обычного положения. Это поможет уменьшить отек.

— Холодный компресс – который накладывают несколько раз в день на период до 20 мин взрослым и детям 5-10 мин, особенно важно это делать сразу после физической нагрузки на локоть.

- Кинезиотейпирование локтевого сустава, а также мышц плеча и предплечья является одним из самых оптимальных способов, который позволяет выполнять движения в локте (например, продолжать тренировки и выполнять привычную работу) и одновременно оказывает лечебный эффект.

— Массаж при эпикондилите является необходимой частью лечения для снятия спазма мышц, устранения триггерных точек, улучшения кровоснабжения пораженной зоны. Он должен включать не только область локтя, но и всю верхнюю конечность и спину и шею. Здесь можно использовать противовоспалительные мази, выбор которых сейчас огромен. Мази, содержащие ментол, будут оказывать более выраженный обезболивающий эффект. С аналогичной целью можно провести иглорефлексотерапию, а на триггерные точки выполнить терапию “сухими иглами.

- Врач также может рекомендовать ударно-волновую терапия на мышцы предплечья. Здесь многое будет зависеть от правильно подобранной дозировки ударной волны. Эту терапию можно заменить популярными в настоящее время массажерами -перкуссерами.

- Можно выполнить плазмотерапию, то есть ввести в средний слой дермы в области воспаления тромбоцитарной плазмы, полученной из крови самого пациента. Обогащенная тромбоцитами плазма активирует обменные процессы в клетках.

- адаптивный фитнес, то есть специальные упражнения направленные на лечение заболевания в зависимости от степени болевого синдрома с последующим переходом к полноценной физической нагрузке.

Врач также может назначить прием нестероидных противовоспалительных препаратов, а при хроническом воспалении — введение в локтевой сустав различные препараты в рамках комплексной терапии.

- Гормональные средства. Обладают мощным противовоспалительным и обезболивающим эффектами, необходимы для срочного купирования боли и воспаления.

- Хондропротекторы. Подпитывают и улучшают обмен веществ в хряще локтевого сустава.

-гиалуроновая кислота. Напомню, что при медикаментозном лечении спортсменам необходимо убедиться, что препарат не относится к допингу.

И, в заключение, обязательно найдите причину возникновения эпикондилита. Ведь как учил Гиппократ — “Устрани причину и уйдет болезнь!” А причина, согласно современным представлениям кинезиологии и остеопатии может находиться далеко от места боли в локте, а, например, в травмированной несколько лет назад стопе. Но об этом в другой раз.

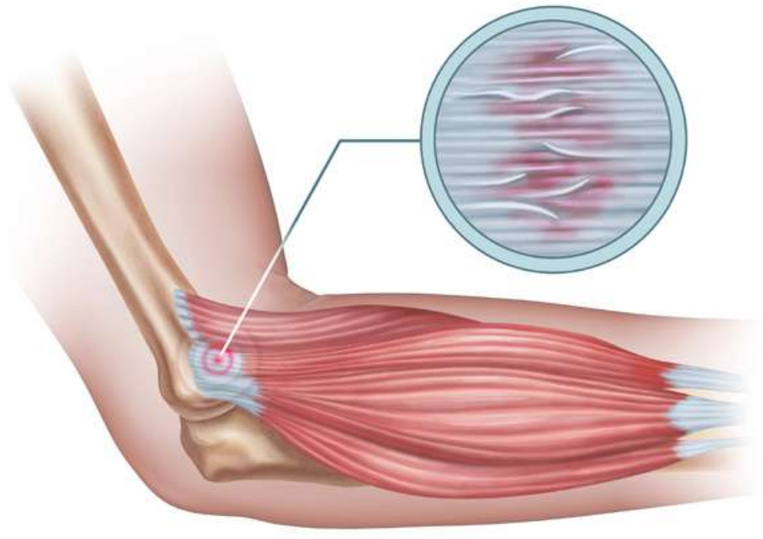



sport buro

sportburo.kz

SportBuro - НАСТРОЙСЯ НА ПОБЕДУ

№ 16589-СИ тіркеуге/қайта тіркеуге қою туралы куәлік 26.06.2017 жылы Қазақстан Республикасы Ақпарат және коммуникация министрлігі Байланыс, ақпараттандыру және бұқаралық ақпарат құралдары саласындағы мемлекеттік бақылау комитеті тарапымен берілген.

Свидетельство о постановке на учет/переучет № 16589-СИ от 26.06.2017 года, выданное Комитетом государственного контроля в области связи, информатизации и средств массовой информации Министерства информации и коммуникаций Республики Казахстан.

МАРИНА КРОШИНА — ПЕРВАЯ ЧЕМПИОНКА УИМБЛДОНА ИЗ КАЗАХСТАНА

Автор: Юрий Лифинцев

Марина Крошина внесла большой вклад в развитие советского тенниса и добилась в нем немалых высот. Марина родилась 18 апреля 1953 года в Алматы. Свою теннисную карьеру она начала в десятилетнем возрасте и во многом случайно. Зайдя в спортивную школу вместе с другом детства, Крошина решила заодно с ним записаться в секцию. Ее товарищ вскоре с ракеткой и мячом попрощался, а вот Марина Васильевна бросать начатое не стала.



Самыми высокими достижениями отечественных теннисистов в советские времена, бесспорно, были второе и первое места Марины Крошиной на юношеских Уимблдонских турнирах в 1970 и 1971 годах. Но прежде чем предпринять попытку восстановить ход тех лондонских событий, немножко о самой спортсменке. Благо в марте 1970-го, еще за несколько месяцев до первой поездки Марины в туманный Альбион, ее тренер Августин Вельц в газете «Спорт» представил свою подающую большие надежды воспитанницу читателям республиканского издания.

Вот что он тогда писал:

«Крошина очень способная теннисистка, и вряд ли стоит от нее это скрывать. Красноречивее слов здесь достигнутые ею результаты. Но чтобы стать настоящим мастером большого тенниса, Марине надо тренироваться еще больше, ответственнее, выработать в себе твердость характера, просто одержимую целеустремленность».

...А события меж тем развивались по нарастающей. В июне 70-го советские теннисисты приняли участие в крупных международных соревнованиях, в частности в открытом чемпионате графства Кент (Англия), так называемом Бекнемском турнире. Специальные корреспонденты «Советского спорта» В. Катеринкин и В. Коллегорский в статье «Перед Уимблдоном» (18 июня) писали:

«В этом году нашу страну представляют юные спортсмены из Алма-Аты, воспитанники заслуженного тренера Казахской ССР А. Вельца — Марина Крошина и Алексей Рудь. Появление на открытых кортах теннисистов из далекого Казахстана вызвало оживленные комментарии среди местных спортивных обозревателей. Оба наших новичка, которые успешно выступали в прошлом году на Спартакиаде школьников, отличились и на соревнованиях в Бекнеме, выйдя в финал турниров юношей и девушек до 18 лет.

Крошина стала чемпионкой графства Кент. Финальную встречу с сильнейшей ракеткой среди девушек — австралийкой Эдвардс — Марина провела с большим подъемом, проявила хорошие бойцовские качества и добилась победы — 6:3, 4:6, 6:0. Рудь в юношеском турнире занял второе место, уступив в финале победу чемпиону Англии среди юношей Коллинзу (1:6, 6:8)».

...Через год 18-летняя Марина Крошина стала на Уимблдоне победительницей состязаний среди девушек. В финале она выиграла у Сюзан Микфорд из Ирландии — 6:4, 6:4. «Как известно, — пояснил 4 июля 1971 года „Советский спорт“, — Уимблдонский турнир является неофициальным первенством мира на травяных кортах. Так что ученица заслуженного тренера Казахской ССР Августина Вельца стала, по сути, чемпионкой мира среди девушек». Заметка та называлась «Девушка из Казахстана — первая на Уимблдоне».





Клубника для чемпионки

Более детально восстановить подробности тех спортивных подвигов юной алматинки довольно сложно. Марина Крошина, к сожалению, еще в 2000 году покинула этот мир, а других свидетелей ее триумфа — компетентных и непредвзятых — надо искать разве что где-то за рубежом. Причем с небольшими шансами на успех.

Но сама Марина Васильевна оставила нам бесценные строки своих воспоминаний о тех феерических турнирах. Несколько лет назад общественно-политический еженедельник «Киевский телеграф» опубликовал выдержки из неоконченной рукописи книги воспоминаний Крошиной «Теннисные были», в которой автор успела рассказать о своих юниорских Уимблдонах. Лучше нее этого не сделал бы никто: личные впечатления великой спортсменки и мастера слова (Крошина, между прочим, по профессии журналист) — куда уж эксклюзивнее!

Спасибо автору статьи в «Киевском экспрессе» Максиму Максимову за публикацию отрывков воспоминаний его хорошей знакомой Марины Крошиной. Сегодня благодаря ему и казахстанские болельщики окунутся в прекрасный мир большого тенниса, окружавший нашу землячку несколько десятилетий назад. Итак, читаем уимблдонскую главу воспоминаний спортсменки:

«Каждый год в последний понедельник июня начинается Уимблдонский турнир. Юниорский — неделей позже. Так было и в 1970 году, когда я впервые попала туда из далекого Казахстана. А было мне тогда 17 лет. За плечами — никакого международного опыта. И сразу Уимблдон! Правда, перед этим я опробовала себя в двух турнирах: выиграла первенство графства Кент в Бекнеме и „потренировалась“ в Куинс-клабе в Лондоне. Насколько помню, самое сильное впечатление от этих турниров — это… трава! Да, та самая изумрудная, ухоженная и настолько душистая, что временами меня просто мутило от ее тошнотворно-сладковатого запаха. Особенно когда ее стригли косилки.

Так что на этом милом газончике игралось не так легко и приятно. На чем я, кажется, и попалась в свой первый приезд. Относительно уверенно дошла до финала. И здесь напоролась на „калифорнийский айсберг“ по имени Шарон Уолш. Американка из Сан-Франциско была всего на год старше меня, но выглядела куда внушительнее: чуть ли не на две головы выше и косая сажень в плечах. Она была опытным турнирным бойцом — два года подряд выигрывала первенство США среди девушек до 18 лет, была победительницей среди любителей на травяных кортах в парном разряде.

Ее курировала сама Билли Джин Кинг, которая как-то написала: „Шарон — очень упорный игрок, когда хочет им быть!“ Но обо всем этом я узнала значительно позже из справочника Virginia slim circuit. Здесь же Уолш была для меня „темной лошадкой“.

Мы играли на первом корте Уимблдона. Среди семи тысяч зрителей в первых рядах примостились Билли Джин Кинг с Ольгой Морозовой. Начала я, как помнится, более чем уверенно — сразу повела в первом сете 5:0! И тут что-то разладилось в моей игре. Что — не пойму и сейчас. Американка вдруг „поперла“ на сетку и вырвала пять геймов подряд! Сейчас уже не помню, кто из нас выиграл „одиннадцатый“.

Вспоминаю только, как я ловила воздух, как выброшенная на берег рыба. Меня мутило и подташнивало. Прескверное состояние! Нечто подобное я, кажется, испытала еще в Бекнеме, но там не было такого игрового накала, и турнир удалось выиграть. Здесь же противница оказалась настолько сильной, что без полной отдачи сил „ловить было нечего“. Кроме того, необходимость выиграть Уимблдон (смогли же это сделать до меня Бакшеева и Морозова!) рождала страх, а тот в свою очередь вызывал ошибки.

Уолш продолжала давить на меня сеткой. Вот тут-то ей и пригодился высокий рост и опыт игры на траве. Здесь она чувствовала себя в родной стихии! А я как раз „вязла“ в траве, но пыталась комбинировать и, отбиваясь, изобретала… Все тщетно! Фортуна отвернулась от меня, и счет неумолимо пополз в чужую пользу. В итоге я получила — 6:8, 4:6!

Но через год я взяла свой Уимблдон, предусмотрев на этот раз варианты борьбы с аллергией. Мне запомнился не столько финал с новозеландкой Минфорд — он был как бы проходной, сколько полуфинальная встреча с американкой Элизабет Панде. Надо сказать, что на предварительном турнире в Бекнеме я ей проиграла. И именно ее прочили в чемпионы.

Первую партию, борясь с волнением, я проиграла. Но во второй приноровилась к особенностям ее тактики и нашла волшебный ключик, закрывающий ее напор справа и открывающий ее относительно слабый левый фланг. Свою игру я построила на „выжидательной тактике“. Так, временами я шла на сетку не сразу, а с довольно высокой и глубокой „свечи“, как раз в тот момент, когда Панде, готовясь нанести удар по мячу, могла видеть мои перемещения только периферическим взглядом. У сетки же я действовала короткими „косыми“, и стелящийся по траве мяч не могли спасти даже сверхбыстрые ноги Панде. Она запаниковала и начала допускать ошибки даже тогда, когда я имитировала выход вперед.

За победу мне вручили миниатюрный серебряный кубок Уимблдона, на котором было выгравировано не мое имя, а лишь — Wimbledon 1971 Girls Invitation Competition Winner, и „астрономическую“ сумму денег — двадцать фунтов! И это был мой первый теннисный гонорар. На эти деньги я смогла купить десяток корзинок знаменитой клубники со сливками — символ Уимблдона!..»



НАДАЛЬ И РОДДИК С КАЙФОМ ОБСУДИЛИ ТЕННИС – В ЧЕМ ВЕЛИЧИЕ ФЕДЕРЕРА, ОПАСНОСТЬ ДЖОКОВИЧА И ПРИКОЛ ИГРЫ НА ТРАВЕ

Автор: Лера Ли

Через 3,5 месяца после завершения карьеры Рафаэль Надаль пригласил команду подкаста Served во главе с Энди Роддиком в Доминиканскую Республику, где открывал отель и встречался с президентом страны. Там две экс-первые ракетки мира, игравшие друг против друга десять раз на протяжении нулевых и десятых, впервые поговорили про теннис.

Вот главное из почти часового разговора.



Как пришел к осознанию, что карьера закончена

«В 2022-м я выиграл Australian Open и «Ролан Гаррос». Потом на «Уимблдоне» я получил травму живота и не смог выйти на полуфинал. За несколько дней до начала US Open меня снова начали беспокоить мышцы живота (проиграл в 1/8 финала – Спортс"). Тогда еще я стал отцом, так что подумал, что просто нормально подготовлюсь к 2023-му, наберу форму к новому сезону. Но на втором турнире 2023-го я травмировал бедро, и это запустило большой процесс.

В теории от этой травмы можно было за несколько месяцев восстановиться. Но я тренировался-тренировался-тренировался и не чувствовал прогресса, на который рассчитывал. Тогда наступил момент, когда встал вопрос об операции. Врачи ее рекомендовали, я сомневался, потому что мне было уже 37, и может, не стоило уже больше всем этим заниматься, но с другой стороны, тремя месяцами раньше я был одним из лучших в мире, поэтому я решил все-таки попробовать.

Операция прошла более-менее хорошо, хотя врачи нашли более серьезную проблему и удалили ее. После этого началась реабилитация, которая продлилась 6-7 месяцев. Потом я начал тренироваться и чувствовал себя довольно хорошо, но все равно было ощущение, что я не могу тренироваться в полную силу, остались физические ограничения.

Тогда я дал себе время, чтобы посмотреть, уйдут ли они позже, потому что в плане тенниса я регресса не ощущал: ни в скорости мяча, ни в чем. Это был сложный период, потому что я говорил себе продолжать бороться на случай, если восстановление все-таки случится, но неделя за неделей шли, а я не мог соревноваться на том уровне, на котором хотел. Может, я просто играл недостаточно хорошо, но сам я считал, что это потому, что я не могу двигаться так, как привык.

И так после Олимпиады наступил момент, когда я приехал домой и понял, что все. До того момента я еще был готов дать себе время, но наступило понимание, что нет смысла ждать дальше, что я уже не вернусь на уровень, который меня мотивирует».

До последнего момента не знал, что будет делать на открытии Олимпиады. Когда узнал, заплакал

«Никогда не смогу выразить всю благодарность организаторам Игр, французскому олимпийскому комитету за то, что дали мне такой шанс. Это был один из самых эмоциональных моментов моей теннисной карьеры. Олимпийские игры – это больше, чем теннис, это важнейшее мировое событие в спорте, так что оказаться их частью – это признание, которое очень мне дорого. А особенно в Париже – городе, с которым у меня история, которую я не знаю, как объяснить. Я понятия не имею, как мы пришли к тем цифрам, к которым пришли. Но это произошло. И мне было очень приятно и ценно чувствовать поддержку и тепло людей в Париже.

Я не знал, что мне надо будет сделать. Мне просто позвонил президент французского олимпийского комитета и сказал, что они хотят, чтобы я поучаствовал в церемонии открытия. Я сказал, что это будет для меня честью. В итоге я не поехал с испанской делегацией на лодку, а приехал куда мне сказали. Но поскольку они все хранили в секрете, мне сказали, что нужно будет взять огонь у Зидана, за пять минут [до того, как это нужно было сделать]. Прямо перед выходом у меня было минуты две в одиночестве, и тогда меня пробили слезы. Но я сказал себе: «Заткнись-ка, а, сейчас надо не плакать, а наслаждаться моментом». Я постарался взять себя в руки, и было потрясающе».

Считает траву своим лучшим покрытием после грунта и любит ее за ясность

««Поскольку я сразу начал много побеждать на грунте, люди решили, что я грунтовый специалист. Да, моя игра очень органично ложится на грунт, но я люблю играть на быстрых кортах. Мое второе лучшее покрытие – это трава. Я уже в 2006-м дошел до финала «Уимблдона» – не то, чтобы мне потребовалось пять лет, чтобы научиться играть на траве. А еще до тех пор я проиграл во втором круге [травяному специалисту] Жилю Мюллеру в 2005-м, в 2004-м я не играл из-за травмы, а в 2003-м обыграл [травяного специалиста] Марио Анчича.

Короче, я сыграл финалы в 2006-м и 2007-м, в 2008-м выиграл, в 2009-м не играл, в 2010-м снова выиграл, в 2011-м снова сыграл в финале. То есть я сыграл в финале на пяти турнирах подряд, в которых участвовал.

А потом наступил момент, когда я больше не мог играть на траве, – не потому что я забыл, как это, а потому что мне колени не позволяли. На траве мне нужно очень четко контролировать колени, а они были вообще не в кондиции для этого до 2017-го, когда им стало получше, и я снова начал хорошо играть на траве. Это было обидно, потому что, если бы не коронавирус, то я считаю, что мои шансы на траве были выше [чем на харде]. С Новаком я бы предпочел играть на траве, а не на харде.

Мне всегда нравился переход с грунта на траву. После того, как два месяца провел на грунте, тебе нужно полностью и резко поменять настрой, заново научиться двигаться на траве, пробивать. С моей подачей, которая не приносила мне быстрых очков, мне нужно было на траве именно играть: резать, быть агрессивнее. Мне нравилось, что на траве перед тобой не стоит выбор: атаковать или защищаться, – поэтому настроиться проще. Если сядешь в защиту, точно проиграешь.

Люди иногда считают, что я играю от защиты, но лично я так не считаю. Я просто каждый удар выполнял с каким-то замыслом, и из-за того, что замысел мог быть разным, я начинал иногда колебаться, что выбрать, особенно на харде, который бывает разным. А на траве таких колебаний не было, всегда было очевидно, что играть надо активно».

Лучший Федерер, с которым Надаль играл, – Федерер-2017. Лучший контроль мяча – у Джоковича

«У меня были абсолютно разные подходы к ним. С Роджером стратегия была очень простая, и я думаю, что в том числе поэтому людям это соперничество особенно нравилось.

Я пытался сломать его бэкхенд, и если я играл по линии, то только в двух случаях: чтобы забить навылет или чтобы освободить корт. А он пытался не позволить мне это сделать, был агрессивен. Каждый раз, когда он пробивал форхенд, у меня было ощущение, что он меня проталкивает на шаг в глубину, потому что его форхенд для меня был лучшим, против какого я играл. Так что рисунок игры был очень понятный, и кто играл лучше, тот побеждал.

В начале карьеры я побеждал в основном на грунте, потом мне удалось начать обыгрывать его и на харде, а под конец он стал гораздо агрессивнее и перестал совершать ошибку из молодости, когда он крутил слева, так что подставлялся мне под форхенд. В конце карьеры он стал больше входить в корт и рисковать, и для меня Роджер в течение какого-то времени начиная с 2017-го был лучшим, с которым я играл. На харде ты чувствовал, что все зависит от него. Плюс, мне было всегда очень сложно читать его подачу, потому что он мог по-разному подавать с одинакового подброса.

Против Новака стратегия была не так важна, нужно было просто играть очень хорошо. У нас с ним, конечно, тоже стили разные, но такой очевидной стратегии, как против Роджера, против Новака не было. С ним я просто знал, что нужно будет играть очень хорошо на протяжении долгого времени и еще по ходу адаптироваться. Потому что ему под лево просто так не поиграешь, так что против него я больше резал, например.

А иногда вообще против него лучше всего играть через середину, чтобы у него было минимум углов. Если открыть Новака и не воспользоваться этим, ты сразу за это поплатишься, потому что я не играл ни с кем и не видел никого, у кого контроль мяча был бы лучше, чем у него».



КАК АЗИЯ СТАНОВИТСЯ НОВЫМ ЦЕНТРОМ МИРОВОГО ТЕННИСА

Президент Азиатской федерации тенниса Юрий Польский в эксклюзивном интервью Tennis Digest рассказал о главных достижениях за год с небольшим на посту президенства, стратегическом партнерстве с турнирами «Большого шлема» и о том, как Азия превращается в один из самых перспективных регионов мирового тенниса.



TENNIS DIGEST: Юрий Федорович, Вы возглавляете Азиатскую федерацию тенниса уже второй год. Какие достижения считаете основными за этот период?

ЮРИЙ ПОЛЬСКИЙ: На мой взгляд, это объединение национальных федераций азиатского региона, которые в настоящее время тесно взаимодействуют друг с другом либо напрямую, либо через Азиатскую федерацию. Мы полностью убрали политический аспект из работы, и сейчас нацелены только на развите тенниса, что является основной нашей задачей. В этом плане нам удалось унифицировать профессиональный календарь. Турниры уровня Challenger, ITF тур, World Tennis Tour и ниже сейчас синхронизированы. Есть договоренность со всеми федерациями региона по турнирам для того, чтобы была логика перемещения. К примеру, если в Восточной Азии несколько турниров проходит одновременно, мы исключаем аналогичные турниры из других регионов, чтобы игроки сыграли с лучшими в одном месте, вместо того, чтобы по всем регионам одновременно проводить однотипные турниры, где в итоге получается слабая «сетка». Таким образом, достигается главная цель игроков – хороший соревновательный опыт.

С другой стороны, мы заполнили пробелы с нехваткой турниров для начинающих игроков. В целом по Азии сейчас их стало в полтора раза больше, в особенности, юниорских ATF и ITF. Это позволяет игрокам получать опыт, не покидая пределы региона и не совершая больших затрат. Кроме того, мы улучшили работу с «Большими шлемами». Сейчас тесно взаимодействуем с открытым чемпионатом Австралии, с Уимблдоном. Например, квалификационные этапы юнирского Открытого чемпионата Франции проходят в Казахстане и Китае, а финальная часть - в Японии. Благодаря этому, появилась дополнительная возможность попасть на «Шлем». Для многих игроков это было недостижимой мечтой. И сейчас через розыгрыш wild card и при поддержке французской и азиатской федераций, это дополнительная возможность финансировать турниры высокого уровня. То есть, они сами по себе являются отличной площадкой для соревновательного опыта, но ещё есть возможность получить финансирование по линии ITF. Поскольку успешным игрокам присуждаются рейтинговые очки ATF, которые конвертируются в World Tennis Number. Соответственно, общий рейтинг игроков, которые принимают участие, растёт, и, таким образом, мы даём возможность новым «звездочкам» проявить себя.

Какие направления в развитии азиатского тенниса требовали Вашего особого внимания в первые годы работы?

В первое время большое внимание уделялось выезду игроков за пределы своих стран и повышение конкуренции в Азии. Хотелось, чтобы они больше соревновались между собой, чтобы лучшие игроки оставались в регионе, а остальные имели возможность с ними конкурировать. Также, мы значительно увеличили количество турниров. Работаем над тем, чтобы азиатские игроки воспринимали теннис как потенциальную профессию, поскольку многие, и это является одним из самых больших наших вызовов, воспринимают теннис больше, как хобби. И соответсвенно, все они настроены получить какое-нибудь профессиональное образование. Теннис – это возможность получить бесплатное образование в колледже, чем пользуются игроки, и в итоге многие из них никогда не возвращаются в теннис. Более того, оседают в тех странах, где получают образование, а это Великобритания, США. И это большая проблема для азиатского тенниса в целом.



Что, по-вашему мнению, является наибольшим вызовом для тенниса в Азии в ближайшие годы?

На данный момент в Азии огромный потенциал роста. Сейчас это самый динамично развивающийся регион, с точки зрения дохода и общего числа населения. Очень быстро растёт число занимающихся теннисом. К примеру, в одном только Китае число любителей тенниса ежегодно увеличивается на несколько миллионов, особенно после прошлого года, когда китайские игроки очень успешно выступили на Олимпиаде, завоевав и золото, и серебро.

Сильно прибавили игроки из Южной Кореи, да и в Индии много сильных теннисистов. Конечно, наши казахстанские игроки на общем фоне тоже выделяются, показывая хорошие результаты. Из Японии всегда большая плеяда игроков, из Тайваня. В целом, наша задача - сделать так, чтобы именно сильные игроки шли в профессионалы, а также вовремя получали необходимый переход между уровнем турниров.

Сейчас мы проводим большую работу с ITF с целью увеличения количества юниорских турниров высокого уровня. Уже подтвердили дополнительные три турнира уровня ITF 200, 300 и 500. Это позволит сократить расходы азиатским игрокам, которым не нужно будет выезжать в Европу или Северную Америку для того, чтобы зарабатывать очки. Они смогут сделать это в Азии.

И, кроме того, в целом восприятие тенниса в качестве профессии постепенно меняется. Для этого мы даем много информации в социальных сетях, на своём веб-сайте, проводим тренинги для тренеров, игроков, и их родителей. Это огромная работа, так как потенциально может выйти очень много хороших игроков. Теннис необходимо воспринимать не просто как увлечение, а как потенциальную профессию, карьеру и отнестись к этому следует серьёзно.

Каковы перспективы роста тенниса в Азии, и что нужно сделать для привлечения более широкой аудитории? Есть ли страны, которые, на Ваш взгляд, могут стать лидерами азиатского тенниса в будущем?

На сегодняшний день большой потенциал развития, я считаю, есть в Центральной Азии - Казахстан, Узбекистан, Туркменистан. И менно эти государства достаточно много внимания и ресурсов инвестируют в развитие тенниса. Также, считаю, что большой потенциал имеется и у Западной Азии. Это страны Персидского залива, в частности, в Катаре в развитие тенниса вкладывается много средств, Саудовская Аравия в него хорошо инвестирует. И Иран, традиционно являясь очень сильной державой, может успешно развиваться в теннисе. Индия в последние годы немного упустила лидерство в Южной Азии, но считаю, что она очень быстро сможет вернуть позиции. Сейчас происходит определённый переходный период в управлении Национальной федерации. Но как только ситуация стабилизируется, я уверен, что индийские игроки тоже начнут больше выигрывать, поскольку получат поддержку по линии государства и Национальной федерации. Ну и традиционно, конечно, Восточная Азия - это Япония, Корея, Тайвань и Китай, который очень быстрыми темпами развивается и где каждый год увеличивается число игроков в ТОП-100 мужского и женского рейтингов.

Что предпринимает федерация для поддержки юных талантов и создания условий для их развития?

На сегодняшний день Азиатская федерация осуществляет несколько проектов. Во-первых, это предоставление wild card для талантливых игроков на основе рейтинга. Во-вторых, это попадание в команды ATF по возрастам до 14-16-18-ти лет, которые получают финансирование на участие в азиатских и крупнейших европейских турнирах. Также в прошлом году мы отправляли игроков на Orange ball и Eddie Herr. В принципе, это очень важное начинание, где игроки получают очки и опыт. Также сейчас мы создали надстройку в виде Intercontinental Cup межконтинентального турнира до 12-ти лет, где лучшие команды Азии соревнуются с командами Австралии, Новой Зеландии, Океании. С этого года хотим добавить Латинскую Америку и Африку, возможно, даже Европу, сейчас ведутся переговоры. Таким образом, уже в 12 лет игроки будут получать опыт у самых сильных команд мира, а это большой задел на будущее. Это и повышение уверенности и понимание того, насколько необходимо совершенствоваться в своей игре, чтобы соответствовать самым сильным соперникам и в будущем не отставать от них.

Какие меры необходимо предпринять для улучшения выступления азиатских игроков на мировых турнирах?

На мой взгляд, очень важно создать высокую конкуренцию в Азии с 12-ти лет. Традиционно игроки и родители из исторически сильных и теннисных держав, таких как Япония, Корея, Китай, Индия, очень неохотно выезжают на зарубежные турниры. В итоге игроки привыкают к определенному стилю, к условиям игры, покрытиям, что значительно ослабляет их позиции по сравнению с игроками из Европы. В Европе в силу географической близости и легкости логистики игроки с ранних лет привыкают к высокой конкуренции и показывают очень вариативную игру. Для решения этой проблемы в ATF мы ввели международные команды и индивидуальные турниры с 12-ти лет и сейчас активно развиваем возрастные категории до 12-ти, 14-ти и 16-ти лет, чтобы лучшие азиатские игроки с ранних лет начинали принимать участие в международных турнирах, привыкали к сильной международной конкуренции и в итоге были готовы к любым соперникам.

Как оцениваете сотрудничество с другими региональными федерациями и его влияние на развитие тенниса?

У нас сейчас идёт очень тесная работа с Океанией, в особенности с Австралией, Новой Зеландией, которые являются лидерами в этом регионе. Налажен тесный контакт с Европой. К примеру, мы в Азии даже проводим европейские турниры. Это был итог долгих обсуждений, и мы считаем, что это следующий





шаг навстречу друг к другу. Аналогично, с прошлого года мы стали проводить турниры азиатской серии на территории Европы - в Азербайджане. То есть, получается там, где граничат регионы, мы стараемся развивать турниры двух видов, чтобы азиатские игроки получали более лёгкий доступ на европейские турниры, а европейские игроки, в свою очередь, получали доступ на турниры, проводимые в Азии. Таким образом, мы стараемся повышать общую конкуренцию. Тем более логистически нужно давать максимальные возможности игрокам экономить расходы и при этом получать соревновательный опыт. Также с позапрошлого года мы активно взаимодействуем с Латинской Америкой. Там тоже на протяжении последних пяти лет идет достаточно бурное развитие. Поэтому хотим эту динамику сохранить и создать конкуренцию для наших лучших игроков. С прошлого года мы начали работать с Африкой. У нас подписаны меморандумы о сотрудничестве со всеми этими регионами, и в целом это позволяет создавать новые совместные турниры для игроков, как турнир команд до 12 лет Intercontinental Cup, где собираются лучшие команды из разных регионов. Это очень высокий уровень турнира и незабываемые воспоминания и опыт для игроков.

Также мы обучаем тренеров, организовывая соревнования между регионами, обмениваемся судьями и дополнительно инициируем совместные конференции и семинары для развития тенниса. Делимся опытом по обеспечению массовости, инструментам повышения доходности и привлечения новых клиентов, которые, возможно, раньше не знали о теннисе. То есть, все эти вопросы именно в обсуждении позволяют без больших затрат находить решения и инструменты для роста тенниса, и в целом повышать его привлекательность для населения.

С какими проблемами Вам пришлось столкнуться на посту президента федерации, и получилось ли их решить?

Одной из самых больших проблем на посту президента ATF для меня стала первоначальная разобщённость людей. Страны практически не общались между собой, не было общих проектов, ATF во многом не исполняла свою лидирующую роль. Фактически многие комитеты и даже сам Совет Директоров ATF выполнял чисто формальную функцию, никакие важные решения и даже стратегические инициативы не обсуждались и не внедрялись.

Сейчас ситуация кардинально изменилась. Все члены Совета директоров активного вовлечены в процесс, участвуют в проведении мероприятий, очень хорошо откликаются на инициативы. Все наши предложения находят поддержку, наши члены СД и другие страны Азии отвечают на наши предложения и с радостью принимают участие в реализации наших проектов - все это огромный прогресс. За счёт этого все вовлекаются в работу, все понимают, что изменения происходят не на словах, а на деле.

В частности, для меня приятным моментом стал финансовый взнос двух членов Совета директоров Азиатской федерации. Тем самым, они показали доверие к организации и уверенность в том, что эти деньги пойдут на развитие тенниса в регионе. Конечно, мы стараемся оправдать это доверие. Это взаимная работа, где мы со своей стороны добиваемся поставленных целей, а люди при этом нас поддерживают. Наверное, это взаимодействие и доверие, которые мы создаём в Азиатской федерации, и отношение к нам со стороны всех членов ATF позволяет нам достигать успехов.



Как Вы оцениваете текущее состояние инфраструктуры для тенниса в Азии и возможные шаги для её улучшения?

На сегодняшний день в Азии есть несколько проблем в части инфраструктуры. Первая проблема - недостаточное количество кортов в отдельных регионах. Например, в Западной Азии зачастую у широкой публики нет доступа к кортам из-за неравномерности расположения. Как мы знаем, в Саудовской Аравии, Объединённых Арабских Эмиратах, Иордании есть проблема в доступности кортов. Хотя там инфраструктура строится, сфера развивается. Но не всегда инфраструктура строится с учётом потребностей организации международных турниров. То есть, вместо того, чтобы построить четыре корта, где можно проводить отличные турниры, строятся три очень хорошего качества для профессиональных турниров. Этого недостаточно, несмотря на то, что там все продумано - от раздевалок до ресторанов. Из-за того, что не хватает четвертого корта, мы не можем полноценно развивать теннис в регионе, проводить детские и юношеские турниры. И, таким образом, проседает база, которая позволяла бы системно развивать теннис. Поэтому, мы сейчас работаем с федерациями по всей Азии. Во всех регионах необходимо активно использовать инфраструктуру по-максимуму, чтобы люди и страны видели пользу от тенниса: проводить турниры, организовывать тренировочный процесс и иметь очередь из желающих заниматься теннисом.

Существует также проблема, связанная с грунтовыми кортами. Их по Азии очень мало. И с целью решения этой проблемы, сейчас мы активно развиваем проект с «Ролан Гаррос», французской федерацией тенниса по серии юниорских турниров «Ролан Гаррос», чтобы показать достоинства грунтовых кортов для развития детей и проведения турниров.

Ну и третья проблема, которую я хочу озвучить, это шикарные теннисные центры в отдельных странах. В них не проводят большого количества турниров, так как они закрыты для общей публики. Одним из таких является национальной теннисный центр очень высокого уровня в столице Туркменистана Ашхабаде. Там можно проводить турниры на уровне ATP 500. До недавнего времени он был закрыт, и, чтобы вовлечь его в развитие тенниса, в прошлом году я вместе с Президентом Международной федерации тенниса встречался с президентом Туркменистана. В ходе нашей беседы мы единогласно отметили, что теннисный центр является настоящей жемчужиной и позволяет проводить мероприятия различного рода, развивать детский теннис для ребят из Туркменистана и Средней Азии. Нас поддержали, и теперь на регулярной основе в течение 12 недель в году проводятся турниры, а также сборы для игроков. Может быть, в этом году мы даже проведём AGM Азиатской федерации именно для того, чтобы открыть Туркменистан игрокам из других стран, а местные игроки в свою очередь получат бесценный опыт для дальнейшего развития.

Что требуется для продвижения женского тенниса в Азии и создания равных возможностей для женщин-спортсменок?

Женский теннис в Азии достаточно бурно развивается. Многие родители считают его безопасным видом спорта, не подразумевающим физического контакта. Он ведь, действительно, считается элитарным и способствующим хорошему воспитанию. Мы стараемся доносить эти детали до тех, у кого есть религиозные ограничения по занятию девушек спортом.

Конечно, очень важно, чтобы становилось все больше тренеров и судей женского пола. Мы стараемся эту ситуацию решать. Я во многом использовал опыт, который мы имеем в казахстанской федерации, где очень много тренеров-женщин, и особое внимание уделяется развитию женского судейства. Как вы знаете, наши судьи Меруерт Каукеева и Юлия Игнатченко являются обладателями серебряных значков ITF международного уровня. Они, по сути, одни из самых сильных судей по всей Азии. И это реальный пример того, как при системном подходе можно развивать и реализовывать хорошие проекты, которые в дальнейшем привлекут ещё больше девушек на корты и, конечно, в администрирование и развитие тенниса.

Как видите дальнейшее развитие турниров ATP и WTA в Азии и их влияние на регион?

Мы видим, что за последние годы всё больше турниров ATP, WTA приходят в Азию. Скоро мы ожидаем появления «Мастерса» в Саудовской Аравии, турнир в Дохе получил апгрейд до ATP 500, в Гонконг приехал турнир ATP 250 и успешно проводится уже 2 года, в сентябре текущего года китайский Шэньчжэнь примет финальный этап Billie Jean King Cup, где восемь сильнейших женских команд мира, включая Казахстан, поборются за заветный трофей командного чемпионата мира. В Сингапуре опять начали проводить турнир WTA. Конечно, это не WTA Finals, но, тем не менее, это WTA 250. Также WTA Finals теперь будет проходить в Саудовской Аравии. Теннисное присутствие в Азии расширяется. Здесь основная публика и есть ресурсы для развития спорта.

И, наконец, наш турнир Almaty Open ATP 250, который проходит традиционно в октябре, также является одной из жемчужин азиатской серии. Игроки приезжают, зная, что всё будет организовано на очень высоком уровне, и получают удовольствие от игры. Зрители и фанаты наслаждаются фестивалем тенниса. Всё это способствует развитию теннисной экосистемы, появлению новых спонсоров, новых любителей тенниса. Таким образом запускается маховик общего развития тенниса.

Какие личные качества и профессиональный опыт помогают Вам успешно руководить Азиатской федерацией тенниса?

Работа в Азиатской федерации тенниса требует, во-первых, понимания различий в менталитете. Будучи уроженцем Казахстана, я привык к тому, что в нашей стране проживает много наций и народностей, соответственно, присуствует много традиций, религиозных и языковых отличий. Мы всегда стараемся объединиться, решая какие-либо вопросы или проблемы, минимизируем противоречия. Стараюсь всегда находить что-то объединяющее нас, а не разделяющее.

Я говорю на пяти языках и хочу выучить еще несколько. Сейчас учу китайский. Для меня именно взаимодействие с большим количеством стран и разных людей является личным драйвером, и мне это очень интересно. По-настоящему узнать разных людей, их культуру, менталитет, понять, где у нас соприкасаются интересы, ухватиться за них, чтобы создать что-то общее. Это всё помогает в работе. Ведь если хочешь что-то создать, ты не сможешь это сделать один, получится только сообща. И именно на это основной акцент и упор, чтобы быть успешным.



СДЕЛКА НА МИЛЛИАРД:

КАК ПРОДАЖА ДВУХ ТОП-ТУРНИРОВ ЗАБЛОКИРОВАЛА ИДЕЮ ПЯТОГО «ШЛЕМА»

Автор: Иван Беленко

В теннисном мире ожидается очередная крупная сделка по продаже двух «Мастерсов» в Майами и Мадриде за $1 млрд. Всесильных арабских инвесторов удалось обойти консорциуму, во главе которого стоит бывший директор компании Endeavor, владеющей правами на знаменитый промоушен смешанных боевых искусств UFC. Forbes Sport рассказывает подробности.



Теннисная индустрия приносит $2,5 млрд в год, но игрокам достается меньше четверти доходов

Теннисный сезон-2025, стартовавший турниром «Большого шлема» Australian Open в январе, получается очень жарким. Причем ключевые баталии пока разворачиваются преимущественно за пределами кортов и могут привести к кардинальным переменам в теннисной экосистеме. Основная полемика ведется вокруг давно назревшей необходимости изменений в индустрии, которая, по данным Sports Business Journal, приносит доход в $2,5 млрд в год.

Возможность хорошо зарабатывать в теннисе имеют крупные турниры, управляющие организации, телевидение и спонсоры, тогда как большинство теннисистов, за исключением суперзвезд, довольствуется скромными доходами. Пока в ведущих спортивных лигах мира игроки аккумулируют в среднем 50% выручки, в теннисе этот показатель составляет лишь 17%.

В марте не желающие мириться с таким положением вещей теннисисты во главе с легендарным Новаком Джоковичем и учрежденной им Ассоциацией профессиональных теннисистов (PTPA) подали судебный иск в окружной суд США по южному округу Нью-Йорка против руководящих органов профессионального тенниса. 163-страничный иск направлен против ATP Tour, WTA Tour, Международной федерации тенниса (ITF) и Международного агентства по честности тенниса (ITIA).

«Эти организации действуют как картель, применяя ряд безжалостных, взаимосвязанных антиконкурентных ограничений и недобросовестных действий», — говорится в заявлении PTPA.

«Теннис сломан, — сокрушается исполнительный директор PTPA Ахмад Нассар. — Ответчики оградились гламурным фасадом от игроков, оказавшихся в ловушке несправедливой системы. Она эксплуатирует их талант, не позволяет достаточно зарабатывать и ставит под угрозу здоровье и безопасность главных действующих лиц этой прекрасной игры».

Ассоциация теннисистов-профессионалов (ATP) в качестве ответной реакции выбрала тактику нападения и обвинила членов PTPA в «дезинформации».

«В то время как ATP сосредоточена на реформах, которые приносят выгоду игрокам, PTPA вместо прогресса выбрала разделение и лишь пытается привлечь к себе внимание. За пять лет с момента основания в 2020 году PTPA не смогла занять значимую позицию в теннисе, поэтому ее решение подать судебный иск на данном этапе неудивительно. Мы решительно отвергаем их доводы, считаем необоснованными и намерены активно защищать свою позицию», — говорится в заявлении ATP.

В то же время схожее письмо 20 сильнейших теннисисток в адрес Женской теннисной ассоциации (WTA) с требованием выплаты при беременности и защиты других прав возымело действие. Девушкам гарантировали оплачиваемый декретный отпуск до 12 месяцев. Каждому игроку, который воспользуется финансированием, будет выплачена, пока не разглашаемая сумма, пропорциональная продолжительности их отпуска.



Арабские инвестиции, объединение ATP и WTA на коммерческом уровне

Так или иначе, но вероятность того, что теннис ждут большие перемены, очень высока. Это подтверждает интерес со стороны владельцев больших капиталов, готовых инвестировать в этот вид спорта. В 2024 году Государственный инвестиционный фонд Саудовской Аравии (PIF) договорился с ATP о проведении в этой стране Молодежного итогового турнира до 2027 года, также здесь проходит женский взрослый Итоговый турнир и крупный выставочный — Six Kings Slam с призовым фондом $14,3 млн.



Также PIF принимает активное участие в развитии стратегии OneVision, направленной на повышение привлекательности теннисных турниров, увеличение призовых и ряд других инициатив, направленных на улучшения тенниса как вида спорта.

Очередным шагом по укреплению влияния стал выигранный в апреле 2025 года Саудовской Аравией тендер у одной из катарских компаний на проведение десятого в сезоне турнира категории «Мастерс» — он будет проводиться с 2027 года в первую неделю сезона. Кроме того, ходили слухи о предложении PIF выделить $2 млрд на объединение туров ATP и WTA, но в итоге сам фонд опроверг эту информацию. Слияние организаций все же произошло, пусть и без участия сторонних организаций и пока что только на коммерческом уровне.

Новая совместная организация будет называться Tennis Ventures — 75% дохода аккумулирует ATP, а оставшаяся часть достанется WTA. Это объясняется значительным разрывом в доходах между турами: мужская ассоциация зарабатывает в четыре раза больше, констатирует SportsPro.

В 2023 году PIF вел переговоры о приобретении двух престижных «Мастерсов» в Майами и Мадриде, но владеющая турнирами компания IMG отказала. The Athletic предполагает, что это было связано с репутационными рисками и широко обсуждавшимися в момент обвинениями Саудовской Аравии в убийстве журналиста-диссидента Джамаля Хашогги в 2018 году.

Весной текущего года интерес к покупке турниров в Майами и Мадриде обрел вполне реальные денежные очертания, причем со стороны сразу нескольких заинтересованных сторон. К «Мастерсам» приценивались шведская глобальная инвестиционная организация EQT Partners, американский инвестор Providence Equity Partners и CVC Capital Partners из Люксембурга. Последняя компания с 2005 по 2017 годы владела правами на чемпионат мира по кольцевым автогонкам «Формула-1», а в настоящее время имеет доли в медиа-бизнесе чемпионатов Испании и Франции по футболу.

CVC предложила IMG $1 млрд, но фаворитом в потенциальной сделке за те же деньги является консорциум во главе с бывшим генеральным директором спортивного и развлекательного гиганта Endeavor (материнская компания известных бойцовских промоушенов UFC и WWE) Ари Эмануэлем. Еще двумя его соинвесторами являются известные компании Apollo Global Management и RedBird Capital Partners. По информации Bloomberg, выбор в пользу консорциума Эмануэля был предопределен корпоративными связями бизнесмена, поскольку IMG входит в структуру Endeavor





Пятый «Шлем» и споры о проекте Премиум-тура

Ожидается, что о продаже «Мастерсов» консорциуму Эмануэля объявят в скором времени. Среди прочего, это означает, что не будет реализован еще один амбициозный план. В феврале итальянское издание La Stampa написало об интересе Итальянской федерации тенниса (FITP) по поглощению турнира в Мадриде за $550 млн. Ставилась цель объединить испанский «тысячник» с мадридским «Мастерсом» в Риме, чтобы стать пятым турниром «Большого шлема».

Задача не из легких, поскольку для учреждения нового мэйджора необходимо одобрение Комитета «Большого шлема», в который входят четыре представителя от каждого турнира. Однако в случае продажи Miami Open и Madrid Open этот вопрос уйдет с повестки.

Главной проблемой тенниса по-прежнему остается отсутствие взаимопонимания при поиске решений по реструктуризации этого вида спорта, чтобы увеличить доходы. В апреле 2024 года «Шлемы» предложили ATP проведение так называемого Премиум-тура, состоящего из всех мэйджоров и десяти «Мастерсов». Было предложено удвоение призового фонда для 300 лучших мужчин и увеличением в четыре раза для 300 лучших женщин.

ATP выдвинула встречное предложение — добавить в Премиум-тур 16 турниров ATP 500 и 17 турниров WTA 500, а также неопределенное количество турниров категории 250, что совершенно не устроило руководство четырех ведущих турниров.

«Хотя мы ценим время и усилия, которые вы потратили на формулирование своей позиции, она не в полной мере отвечает на существенные вопросы, которые мы неоднократно поднимали. Предложение ATP и WTA по сути ничем не отличается от того, что у нас уже есть», — говорится в письме представителей «Шлемов».



КТО И КАК ГОТОВИТ ЧЕМПИОНОВ:
САМЫЕ ИЗВЕСТНЫЕ ТЕННИСНЫЕ АКАДЕМИИ МИРА

Итак, встречайте. Первая теннисная Мекка расположена во Флориде, на райском побережье Мексиканского залива.



IMG Academy, Брейдентон, Флорида

IMG Academy, расположенная в Брэдентоне, Флорида, США, — одна из самых известных и влиятельных теннисных академий в мире.

Она основана более 45 лет назад энтузиастом тенниса Ником Боллетьери. Ник родился в 1931 году, а умер совсем недавно — в 2022-м. За все время своей карьеры теннисного тренера Боллетьери воспитал 12 первых ракеток в мире среди мужчин и женщин в одиночном и парном разряде. Среди них: Андре Агасси, сестры Уильямс, Моника Селеш, Борис Беккер.

Огромный комплекс включает 55 теннисных кортов (34 с твердым покрытием, 17 с грунтовым покрытием и 4 в помещении), а также крытый газон для тренировок скорости. История IMG, являющейся академией-пансионом, т.е. позволяет воспитанникам круглогодично проживать на ее территории, сочетает в себе выдающиеся спортивные достижения с поступлением в колледж и создает университетскую среду с упором на теннис, что в немалой степени усложняет задачу занимающихся. Студенты-спортсмены со всего мира поступают в среднюю школу, старшую школу или аспирантуру с общей целью — с утра до ночи жить любимой игрой.

Ник Боллетьери стал новатором подхода, который сочетал жесткие теннисные тренировки с интенсивной физической подготовкой и развитием психологической устойчивости. Этот подход остается актуальным и в наше время.

Академия располагает впечатляющей инфраструктурой. На ее территории, кроме множества теннисных кортов с различными покрытиями, существуют современные спортивные залы, бассейны, центры физиотерапии и восстановления. Спортсмены также имеют доступ к аналитическим системам, которые позволяют детально разбирать технику игры.

Важной частью обучения является акцент на психологии — в академии работают профессиональные ментальные тренеры, которые помогают развивать уверенность, концентрацию и стойкость в условиях высокого давления. Данный факт, на мой взгляд, очень важен для будущих спортсменов. Стабильное ментальное состояние — не менее половины успеха в последующей карьере спортсмена.

IMG Academy предлагает различные программы для спортсменов разного уровня. Это могут быть летние лагеря, годовые учебные курсы или индивидуальные тренировки.

Стоимость обучения в академии Ника Боллетьери зависит от программы и возраста ученика от 60 до 90 тысяч долларов США в год

Mouratoglou Tennis Academy

Mouratoglou Tennis Academy — одна из самых престижных и современных теннисных академий в мире, расположенная на юге Франции, недалеко от Ниццы. Основана в 1996 году знаменитым теннисным тренером Патриком Мураглу, который стал широко известен благодаря своей работе со Стефаносом Циципасом, Кори Гауфф, Алексеем Попыриным и другими звездами мирового тенниса.

Главной философией Mouratoglou Academy является развитие не только теннисных навыков, но и характера спортсменов. Программы академии адаптированы под каждого ученика: учитываются их цели, текущий уровень игры, физические и психологические особенности. Здесь тренируются как юниоры, стремящиеся построить профессиональную карьеру, так и любители, желающие повысить свои навыки.

Инфраструктура академии впечатляет. На территории находятся более 30 теннисных кортов с разными покрытиями (грунт, хард, трава), крытые залы, тренажерные помещения, бассейны и медицинский центр. Также академия оснащена инновационными технологиями для анализа игры и биомеханики спортсменов.



На территории академии действует международная школа, где студенты получают образование, адаптированное к их тренировочному графику.

Патрик Муратоглу активно участвует в жизни академии, часто проводит мастер-классы и делится опытом с учениками. Под его руководством академия стала местом, где зарождаются будущие чемпионы. Выпускники Mouratoglou Academy регулярно демонстрируют высокие результаты на международных турнирах, продолжая подтверждать статус академии как одной из лучших в мире.

Как и везде, стоимость обучения зависит от выбранной программы. Например, курс «Теннис и школа» предлагается по цене от 58000 евро и включает в себя проживание на кампусе академии.

Академия Рафаэля Надаля (Rafa Nadal Academy)

Академия Рафаэля Надаля, расположенная в его родном городе Манакор на острове Мальорка (Испания), является одной из самых молодых теннисных академий в мире. Ее основал Рафаэль Надаль в 2016 году.

На территории академии есть 26 теннисных кортов, крытые и открытые, с покрытием из грунта и харда. Здесь также расположен современный тренажерный зал, центр восстановления и медицинский центр. Помимо спортивной инфраструктуры, академия предоставляет своим учащимся возможность продолжать обучение в школе International School of Mallorca, где образовательные программы сочетаются с тренировками. В основе методологии лежат философия и ценности, которыми руководствуется сам Рафаэль Надаль: трудолюбие, терпение, уважение и постоянное стремление к совершенству. Программы академии охватывают все аспекты тенниса: технику, тактику, физическую подготовку и психологическую устойчивость. Рафаэль Надаль часто лично участвует в жизни академии: проводит мастер-классы, встречается с учениками и мотивирует их на достижение успехов. Среди выпускников академии уже есть игроки, которые начинают карьеру на профессиональной арене.

Десятимесячная стоимость обучения с проживанием в номерах академии начинается от 56000 евро. Есть интересные краткосрочные предложения. Недельный курс с проживанием и тренировками для любителей стоит 1830 евро.

Piatti Tennis Academy (Теннисный центр Рикардо Пьятти)

Piatti Tennis Academy находится в Бордигере, Италия, всего в 20 минутах езды от Монако.

Ее основатель и главный тренер Рикардо Пьятти — опытный профессионал, который работал с такими ведущими игроками, как Иван Любичич, Милош Раонич и Ришар Гаске. Яник Синер тренировался здесь с 13 до 20 лет. Также Пьятти сотрудничал с Марией Шараповой, Фабио Фоньини, Новаком Джоковичем и теперь работает со сборной Италии.

Хотя академия имеет компактную инфраструктуру, она принимает ограниченное количество теннисистов, ставя акцент на обеспечении высокого качества подготовки. На базе академии четыре хард-корта, а также спортсмены могут воспользоваться двумя тренажерными залами, бассейном, сауной, процедурным кабинетом и комнатой для видеоанализа. У академии есть свое общежитие, ресторан и школа (с обучением на итальянском языке), при этом академия предоставляет репетитора итальянского для иностранных спортсменов.

Особенность академии в её атмосферности: индивидуальный подход к каждому игроку, уютные интерьеры и живописные виды на итальянские пейзажи создают особую обстановку, способствующую высокому спортивному развитию.



КАЛЕНДАРЬ МУЖСКИХ РЕЙТИНГОВЫХ И КОММЕРЧЕСКИХ ТУРНИРОВ НА 2025 ГОД

ЯНВАРЬ

ПН	ВТ	СР	ЧТ	ПТ	СБ	ВС
		1	2	3	4	5
6	7	8	9	10	11	12
13	14	15	16	17	18	19
20	21	22	23	24	25	26
27	28	29	30	31		

ФЕВРАЛЬ

ПН	ВТ	СР	ЧТ	ПТ	СБ	ВС
					1	2
3	4	5	6	7	8	9
10	11	12	13	14	15	16
17	18	19	20	21	22	23
24	25	26	27	28		

МАРТ

ПН	ВТ	СР	ЧТ	ПТ	СБ	ВС
					1	2
3	4	5	6	7	8	9
10	11	12	13	14	15	16
17	18	19	20	21	22	23
24	25	26	27	28	29	30

АПРЕЛЬ

ПН	ВТ	СР	ЧТ	ПТ	СБ	ВС
	1	2	3	4	5	6
7	8	9	10	11	12	13
14	15	16	17	18	19	20
21	22	23	24	25	26	27
28	29	30				

МАЙ

ПН	ВТ	СР	ЧТ	ПТ	СБ	ВС
			1	2	3	4
5	6	7	8	9	10	11
12	13	14	15	16	17	18
19	20	21	22	23	24	25
26	27	28	29	30	31	

ИЮНЬ

ПН	ВТ	СР	ЧТ	ПТ	СБ	ВС
						1
2	3	4	5	6	7	8
9	10	11	12	13	14	15
16	17	18	19	20	21	22
23	24	25	26	27	28	29

ИЮЛЬ

ПН	ВТ	СР	ЧТ	ПТ	СБ	ВС
	1	2	3	4	5	6
7	8	9	10	11	12	13
14	15	16	17	18	19	20
21	22	23	24	25	26	27
28	29	30	31			

АВГУСТ

ПН	ВТ	СР	ЧТ	ПТ	СБ	ВС
				1	2	3
4	5	6	7	8	9	10
11	12	13	14	15	16	17
18	19	20	21	22	23	24
25	26	27	28	29	30	31

СЕНТЯБРЬ

ПН	ВТ	СР	ЧТ	ПТ	СБ	ВС
1	2	3	4	5	6	7
8	9	10	11	12	13	14
15	16	17	18	19	20	21
22	23	24	25	26	27	28
29	30					

ОКТЯБРЬ

ПН	ВТ	СР	ЧТ	ПТ	СБ	ВС
		1	2	3	4	5
6	7	8	9	10	11	12
13	14	15	16	17	18	19
20	21	22	23	24	25	26
27	28	29	30	31		

НОЯБРЬ

ПН	ВТ	СР	ЧТ	ПТ	СБ	ВС
					1	2
3	4	5	6	7	8	9
10	11	12	13	14	15	16
17	18	19	20	21	22	23
24	25	26	27	28	29	30

ДЕКАБРЬ

ПН	ВТ	СР	ЧТ	ПТ	СБ	ВС
1	2	3	4	5	6	7
8	9	10	11	12	13	14
15	16	17	18	19	20	21
22	23	24	25	26	27	28
29	30	31				

Grand Slam (1000)

"Премьер Лига Лето"
05.05-13.07

"Kargaly Grand Slam"
19-27.07 | ТЦ «ЦСКА»

«МАРКИ» Grand Slam
16-24.08 | ТА «Максат»

"Премьер Лига Зима"
06.10-07.12

КСЛТ Doubles

"PairPlay Cup" 8.0
25-26.01 | ТЦ «Gorky Tennis Park»

"Almaty Federation Doubles" 7.5
08-09.03 | ТЦ «ЦСКА»

"JanDosym Doubles" 8.0
22-23.11 | ТЦ«JanDosym»

"PairPlay Cup" 8.0
15-16.11 | ТЦ «Gorky Tennis Park»

"Kargaly Doubles" 8.5
29-30.03 | ТЦ «ЦСКА»

"Коктем Doubles" 7.5
12-13.04 | ТЦ «Баганашил»

"Алем Doubles" 8.5
13-14.12 | ТА «Максат»

Prize Money T*

"Nauryz CUP 2025"
22-23.03 | ТЦ «Gorky Tennis Park»

"Prize Money"
10-11.05 | ТЦ «Gorky Tennis Park»

"Снежный Барс" (Under 12)
17-18.05 | ТЦ «Gorky Tennis Park»

"Prize Money"
24-25.05 | ТЦ «Gorky Tennis Park»

"EVRIKA Cup 2025"
09-10.08 | ТЦ «Баганашил»

"Prize Money"
06-07.09 | ТЦ «Gorky Tennis Park»

"Снежный Барс" Under 16
13-14.09 | ТЦ «Gorky Tennis Park»

"Prize Money"
03-04.05 | ТЦ «Gorky Tennis Park»

"Prize Money"
20-21.09 | ТЦ «Gorky Tennis Park»

"Prize Money"
27-28.09 | ТЦ «Gorky Tennis Park»

Tour (360)

"Alem Open" Tour
18-19.01 | ТА «Максат»

"Весна Cup" Tour
26-27.04 | ТЦ «ЦСКА»

"Каргалы Open" Tour
28-29.06 | ТЦ «ЦСКА»

"Jan Dosym" Tour
25-26.10 | ТЦ «Jan Dosym»

"Sunday Cup" Tour
01-02.11 | ТЦ «Gorky Tennis Park»

Tennis League TS

"TS CUP 1"
19-20.04 | ТЦ «ЦСКА»

"TS CUP 2"
31.05-01.06 | ТЦ «ЦСКА»

"TS CUP 3"
14-15.06 | ТЦ «ЦСКА»

"TS CUP 4"
21-22.06 | ТЦ «ЦСКА»

"TS CUP Team 1"
05-06.07 | ТЦ «ЦСКА»

"TS CUP Team 2"
02-03.08 | ТЦ «ЦСКА»

"TS CUP Team 3"
30-31.08 | ТЦ «ЦСКА»

"TS CUP Итоговый"
TBC | ТЦ «ЦСКА»

"TS CUP Team итоговый"
TBC | ТЦ «ЦСКА»

Challenger (215)

"Alem Open" Challenger
15-16.02 | ТА «Максат»

"Каргалы Open" Challenger
01-02.03 | ТЦ «ЦСКА»

«Коктем» Challenger
10-11.05 | ТЦ «Баганашил»

"Jan Dosym Cup" Challenger
05-06.04 | ТЦ «Jan Dosym»

«Пик Баганашила Итоговый» Challenger
11-12.10 | ТЦ «Баганашил»

«Sunday Cup» Challenger
29-30.11 | ТЦ «Gorky Tennis Park»

Masters (600)

«Большая ракетка Федерера» Masters
07-08.06 | ТА «Максат»

"Sunday Cup" Masters
12-13.07 | ТЦ «Gorky Tennis Park»

"Jan Dosym Cup" Masters
15-16.03 | ТЦ «Jan Dosym»

"Almaty TC" Masters
08-09.02 | ТЦ «Gorky Tennis Park»

"Новогодний" Masters
06-07.12 | ТЦ «ЦСКА»

«Золотая Осень» Masters
04-05.10 | ТЦ «Gorky Tennis Park»

Futures (130)

"Almaty Federation" Futures
08-09.02 | ТЦ «ЦСКА»

"Alem Open" Futures
15-16.03 | ТА «Максат»

"Каргалы Open" Futures
11-12.01 | ТЦ «ЦСКА»

"Пик Баганашила Итоговый" Futures
13-14.09 | ТЦ «Баганашил»

«Макушка лета» Futures
26-27.07 | ТЦ «Баганашил»

«Пик Баганашила» Futures
23-24.08 | ТЦ «Баганашил»

"Jan Dosym" Futures
04-05.10 | ТЦ «Jan Dosym»

"Almaty Federation" Futures
18-19.10 | ТЦ «ЦСКА»

"Jan Dosym" Futures
17-18.05 | ТЦ «Jan Dosym»

"Памяти И.И Терновских"

08-09.11 | ТЦ «ЦСКА»

"Итоговая 8-ка "

20-21.12 | ТЦ «Gorky Tennis Park»

** – в датах проведения коммерческих турниров возможны изменения*

inform buro

Наша аудитория -
Наша главная ценность

informburo.kz

t.me/informburo_kz
https://www.youtube.com/@informburo_kz
facebook.com/informburo
instagram.com/informburo.kz
https://www.tiktok.com/@informburo.kz

№ 16589-СИ тіркеуге/қайта тіркеуге қою туралы куәлік 26.06.2017 жылы Қазақстан Республикасы Ақпарат және коммуникация министрлігі Байланыс, ақпараттандыру және бұқаралық ақпарат құралдары саласындағы мемлекеттік бақылау комитеті тарапымен берілген.

Свидетельство о постановке на учет/переучет № 16589-СИ от 26.06.2017 года, выданное Комитетом государственного контроля в области связи, информатизации и средств массовой информации Министерства информации и коммуникаций Республики Казахстан.

ТЕННИСНЫЕ ЦЕНТРЫ

ТЕННИСНЫЕ ЦЕНТРЫ	АДРЕС	ГОРОД	ТЕЛЕФОН
Gorky Tennis Park	Коперника, 128	Алматы	8 (727) 397 52 62
Family Tennis Club	мкр. Думан, Алмалы-3, 177/1	Алматы	8 777 240 07 03
ТЦ «ЭЙС»	Мамыр-1, 29/10	Алматы	8 (727) 265 55 54
ТЦ ФТК ЦСКА	Сатпаева, 6б	Алматы	8 (727) 262 69 11
Академия тенниса Tennis Quality	Каргалы, 1/5	Алматы	8 747 170 18 18
Академия тенниса «Максат»	Каблукова, 191	Алматы	8 (727) 393 57 71
КазГУ	Тимирязева, студ. городок	Алматы	8 (727) 377 33 84, вн. 1374
ТЦ (СК) АДК	Абая, 159	Алматы	8 (727) 392 91 09
СРК «Баганашил»	Санаторная, 14	Алматы	8 (727) 346 84 50
Спортивный комплекс «Орбита»	промзона, район ТЭЦ 1	Актау	8 (7292) 56 13 17
ДЮСШ по теннису	мкр. Приморский 1, 3	Актау	8 (7292) 50 16 29
Международный теннисный центр	Момышулы, 20д	Шымкент	8 (7252) 30 11 87
Спортивный комплекс «Сункар»	Кунаева, 38/1	Шымкент	8 702 522 87 30
Теннисный центр «Энергетик»	площадь Конституции, 1/1	Павлодар	8 (7182) 53 90 14
Спортивный клуб «Орлан»	Камзина, 78а	Павлодар	8 (7182) 61 43 64
Универсальный теннисный клуб	Жамбыла, 82а	Петропавловск	8 705 652 93 43
Теннисный клуб «Интер»	Васильева, 60	Петропавловск	8 (7152) 36 29 81
Теннисный клуб «Спартак»	п. Мичурино, Қара Жорға	Петропавловск	8 777 000 0120
Теннисный клуб «Достык»	мкр. Достык, 108а	Талдыкорган	8 707 531 25 05
Теннисный центр «Жетысу»	мкр. Каратал, 44в	Талдыкорган	8 (7282) 31 03 19
Национальный теннисный центр	Королева, 3е	Тараз	
Филиал ФТК	мкр. Астана, 17	Уральск	8 (7112) 27 07 48
Теннисный центр Smash	левый берег, Жибек жолы, 127	Усть-Каменогорск	8 (7232) 21 67 17
Теннисный центр «Экибастуз»	Шешембекова, 18	Экибастуз	8 (7187) 75 73 93
Теннисный центр «АСЕ»	Мангилик Ел, 2	Актобе	8 (7132) 90 93 07
КГУ ОДЮСШ по теннису	п. Кирпичный, 368	Актобе	8 (7132) 40 32 13
Спортивный комплекс «Мунайшы»	Ауэзова, 28а	Атырау	8 702 351 65 86
Теннисный центр «Атырау»	Абылхайыр хана, 48	Атырау	8 707 520 27 27
Теннисный центр	Республики, 11/1	Караганда	8 (7212) 50 50 33
Теннисный центр	Центральная, 28	Караганда	8 (7212) 54 87 65
Теннисный центр «Кокшетау»	Центральный микрорайон	Кокшетау	7 (7162) 42 07 80
Теннисный центр «Костанай»	Пионерская, 61	Костанай	8 (7142) 21 05 08
ГУ ОДЮСШ	1 Мая, 128	Костанай	8 (7142) 54 34 91
Теннисный центр «Нурсат»	Есенова, 2б	Кызылорда	8 (7242) 23 07 73
Спортивный комплекс «Даулет»	Кордай, 6	Астана	8 (7172) 44 55 82
НТЦ «Beeline Arena»	пр-т Туран, 6/1	Астана	8 (7172) 99 96 60
Теннисный клуб Туркестана	Жана-кала, 32, 160 квартал/707	Туркестан	8 (7253) 35 28 45



THE RITZ-CARLTON
RESIDENCES

ASTANA

BE ON TOP, BE RITZ

Резиденции The Ritz-Carlton, Astana - это надежное вложение в легендарный бренд, уникальную инфраструктуру и безупречный сервис

Your residence is more than a home: it is a world that provides wonderful memories and makes every day as unique as you

7 771 525 33 88 / 7 777 777 01 21

THERESIDENCESASTANA.COM



The Ritz-Carlton Residences, Astana, are not owned, developed or sold by The Ritz-Carlton Hotel Company, L.L.C. or its affiliates ("Ritz-Carlton"). "Astana Property Management" LLP uses The Ritz-Carlton marks under license from Ritz-Carlton, which has not confirmed the accuracy of any of the statements or representations made herein.